

きしわだ所報

2018

4

TOPICS

通常議員総会を開催

平成30年度事業計画・収支予算が決定

会議所の動き

創立70周年記念特別講演会を開催

岸和田・貝塚合同就職面接会を開催

時代を読み解くツボ

「円高リスクに要注意」

トレンド通信

「地方発ヒット商品づくりになぜデザインが有効なのか」

旅が好き



1970 年創業の安心と信頼の実績

新日本旅行

観光庁長官登録旅行業第 423 号

安い!



関空発!

ホームページもご覧下さい

新日本旅行

検索

今話題のピーチ航空券も取り扱っております!

*新日本旅行は Peach Aviation 正規代理店です

株式会社 新日本旅行

〒596-0044 岸和田市西之内町 65-26

TEL:072-438-6300 FAX:072-439-6392

無段階自動ティーアップ
オートセッターゴルフ練習場



TEL (072) 426-6758

FIFA 推薦モンドターフ
(38m × 18m) 4面完備 フットサル場



TEL (072) 427-5151
<http://www.diamond-futsal.com/>

岸和田市額原町 548 番地 (JR 下松駅東へ 800m)
育和実業株式会社

◆TOPICS

2 通常議員総会を開催 平成30年度事業計画・収支予算が決定

◆会議所の動き

- 9 創立70周年記念特別講演会を開催
議員視察見学会を開催
- 10 岸和田・貝塚合同就職面接会を開催
パッケージデザインセミナーを開催
鉄工機器工業部会・一般工業部会合同視察見学会を開催
- 11 青年部活動報告
女性会活動報告

◆会員情報

- 12 会員PR広場
- 13 新入会員紹介

◆コラム

- 14 時代を読み解くツボ
- 15 トレンド通信

◆景気観測

- 16 「岸和田市内景気観測」集計結果

◆インフォメーション

- 17 検定試験施行日程表
- 18 無料専門相談のご案内
- 19 協会けんぽからのお知らせ
- 20 和歌山大学岸和田サテライト
- 21 情報BOX ハローワーク岸和田
- 22 大阪産業技術研究所からのご案内

- 表 紙 -



第25回きしわだの四季写真コンクール
総合部門・銅賞（岸和田市観光振興協会賞）

「春の宵」

撮影者：辻 明男



岸和田商工会議所
THE KISHIWADA CHAMBER OF COMMERCE & INDUSTRY

〒596-0045 岸和田市別所町3丁目13番26号
TEL.072-439-5023 FAX.072-436-3030
<http://www.kishiwada-cci.or.jp>

通常議員総会を開催

平成30年度事業計画・収支予算が決定

去る3月22日(木)午前11

時より岸和田市立産業会館
2階集会室において平成29
年度3月開催通常議員総会
を開催しました。平成30年度
の事業計画並びに収支予算
(案)をはじめとする各議案
について慎重に審議され、各
議案は原案通り承認されま
した。

【通常議員総会提出議題】

- 議題一 平成30年度事業計画並びに収支
予算(案)に関する件
- 議題二 特定商工業者負担金に関する件
- 議題三 平成30年度部会事業費割当(案)
に関する件
- 議題四 常議員の補充選任に関する件
- 議題五 その他

なお、平成30年度の事業計画並びに収支予算
(一般会計・小規模事業経営支援事業会計)の詳細については、3～8ページに掲載の通りです。



平成30年度 事業計画 基本方針

我が国経済は、大企業を中心として高収益を出し、緩やかな経済拡大が続けているものの、中小企業・小規模事業者にあつては、依然として景気回復を実感できない状況にあり、常態化する人手不足、設備投資の伸び悩み・老朽化、IT投資の遅れ、事業者数の減少、経営者の高齢化・事業承継といった課題に直面しています。

こうした中、当商工会議所は、昨年創立70周年を迎え、より一層役に立つ商工会議所として、景気対策・中小企業対策など、現場に則した提言・要

望活動を展開すると共に、活力と賑わいあふれるまちづくりの推進と産業振興対策の支援拡充に取り組んでまいります。具体的には、小規模事業者等への積極的な支援の充実、創業支援、地域整備の促進と企業誘致の推進、インバウンドを含め観光事業の推進、事業承継の取組支援、人材育成と外国人労働者問題、IT化支援等を進めてまいります。そのためには、会議所の職員が個々の知識・能力・スキルを向上させ、従来以上に事業経営の円滑化を目的とした支援を行い、経営上の悩みや、資金繰り・税務をはじめとする相談ニーズにきめ細かく対応してまいります。また、会議所報の充実、ホームページの見直し、SNSの活用等により、情報発信力を強化し、会議所活動の活性化、組織の認知度・

信頼度の向上を図ります。

今年も商工会議所は、産業振興や地域の活性化のための効果的な事業を推進し、組織・財政・事業など運営全体にわたって、「信頼され必要とされる会議所」を目指し全力を挙げて実行してまいります。

以上の認識に立ち、本年度の重点事業を以下の通り定めました。

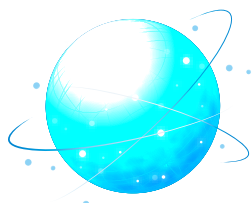

重点事業推進項目

Ⅰ. 現場に立脚した提言・

要望活動の展開

Ⅰ-1 国・府への要望

○泉州山手線の早期完成と泉北高速鉄道の延伸
泉州山手線の整備を推進し早期完成と泉北高速道路の延伸に向けた取り組みの継続を要望する。

○特急はるか東岸和田駅停車と周辺まちづくりの促進
特急はるか東岸和田駅停車と賑わいを生み出す周辺まちづくりについて要望する。

○中小企業等消費税転嫁円滑化対策をはじめとした総合消費税対策
消費税の引き上げによる取引先からのしわ寄せ防止対策と軽減税率対応等会員企業の要望に沿った細やかなサポートを要望する。

○景気対策、中小企業対策等
景気回復と中小企業の活力の増強、セーフティーネット充実等について、現場の声を反映した提言・要望活動を展開する。

○事業承継税制の改正と支援策の更なる強化
事業承継が上手く図れるよう更なる相続税・贈与税の財産評価の適正化、納税猶予並びに免税特例の拡充を要望する。

○金融支援策の更なる強化

緊急的な資金需要に迅速に対応する融資や融資限度額の引き上げを要望する。

○「ちきりアイランド」の早期埋立とインフラ整備、交通安全対策
保管施設用地や製造業用地の早期埋立完了と分割竣工、それに伴うインフラ整備の促進と土地有効利用について要望する。また、交通事故防止のための信号機の設置、防犯対策のための街路灯の設置について要望する。

○関西国際空港からインバウンド客を誘導するための利便性の促進
急増するインバウンド客を誘導する為、外国人観光客からの要望が強い公衆無線LANの活用整備をしやすいとするよう要望する。

○関西国際空港からインバウンド客を誘導するための利便性の促進
急増するインバウンド客を誘導する為、外国人観光客からの要望が強い公衆無線LANの活用整備をしやすいとするよう要望する。

Ⅰ-2 市への要望

○地方創生事業の実行
少子高齢化の進展に対応し人口減少に歯止めをかけ、まちの活性化を取り戻すため、岸和田市産業振興新戦略プランに沿った実効性の高い施策の実行を要望する。

○岸和田丘陵地区（ゆめみヶ丘）整備事業の早期実現
丘陵地区の整備事業計画に基づく造成工事と企業誘致を進めるとともに、本事業の早期完成と山手地域の活性化を要望する。

○岸和田旧港周辺魅力づくり構想の実現
岸和田旧港地区、地蔵浜地区周辺には、商業施設や住宅、文化施設、地元産業を支える阪南港、シ

ラスの荷揚げ場等漁港が集積しており、国・府・市・関係団体等が連携しながら、総合的なまちづくり・魅力づくりを図れるよう要望する。

○南海岸和田駅周辺まちづくりの促進
岸和田駅西側周辺は商店街をはじめ、城下町の風情を残しており、「岸和田の玄関口」にふさわしい街並みを再生し、周辺商店街の活性化及び賑わいづくりを図るため、岸和田駅西側の広場を含む再整備を要望する。

○「コンパクト・プラス・ネットワーク」のまちづくり推進
少子高齢化社会、人口減少社会に適應すべく、コンパクトなまちづくりと地域交通の整備等の連携による「コンパクト・プラス・ネットワーク」のまちづくり推進を要望する。また、そのための改正都市再生特別措置法に基づく立地適正化計画の策定を要望する。

○観光客の受入環境の整備促進
国内外から観光誘客を強化するため、インバウンドを含む観光客の情報発信や市内周遊を促進するため、公衆無線LAN環境の整備や観光客が利用しやすい観光・小売・飲食など受入環境の整備を要望する。特に、岸和田城周辺にOsaka Free Wi-Fiの整備を要望する。また、そのため、市・商工会議所・観光振興協会他関係機関による連携会議の設置を要望する。

○企業誘致と流出防止策の拡大強化
企業誘致や流出防止対策として、現在の区域限定での固定資産税・償却資産税の減免措置を拡充するよう要望する。

○企業誘致と流出防止策の拡大強化
企業誘致や流出防止対策として、現在の区域限定での固定資産税・償却資産税の減免措置を拡充するよう要望する。

○人材確保のための施策強化

地元企業の人材確保に向けて、就職面接会の開催等のさらなる拡充を要望する。

○市内事業者の優先的活用

岸和田市中小企業振興条例の精神に基づき、地元企業の受注機会の確保及び育成を目的とした地元企業優先発注等にかかる実施方針を定め、市内企業への優先発注及び市産品の活用を要望する。

○プレミアム付き商品券発行に関する事業費補助

個人消費のテコ入れと地方経済の好循環を図るため、消費喚起策として商工会議所が実施するプレミアム付き商品券発行事業に対する補助を要望する。

II. 活力と賑わいあふれる

まちづくりの推進

II-1 地域整備の促進

○観光振興による地域活性化への参画

外国人観光客向け観光情報の発信・産業観光の受け入れ環境の整備・土産品の開発等の観光振興事業について、広域の関連会議に参画し取り組みます。

○臨海地域活性化への協力

岸和田港振興協会、岸和田ウォーターフロント連絡協議会、阪南2区連絡協議会に参画し、「ちきりアイランド」の企業誘致の促進、岸和田旧港地区・地蔵浜地区周辺の魅力づくり構想の実現に取り組みます。

○JR東岸和田駅付近第2期工事の早期実現と周辺まちづくりへの協力

東岸和田駅(東・西)周辺の賑わいを生み出すまちづくりに協力します。特急はるか東岸和田駅停車、東西の交通対策の取り組みに協力します。

○岸和田丘陵地区(ゆめみヶ丘)整備事業への参画と協力

市・関係機関等との連携及び岸和田市丘陵地区企業選定委員会に参画。丘陵地区整備事業の早期完成と企業誘致等に協力します。

II-2 観光の振興

○「泉州地域広域観光連携協議会」による広域観光事業の推進

泉州地域の商工会議所等が連携し、泉州地域の豊富な観光資源を生かし、産業界として観光振興、インバウンド誘致に取り組み、地域の活性化を図ります。

○観光客拡大に向けた観光の見直しと観光資源の発掘

地域資源の持つ魅力を再発見し、地域の文化を活用した観光プログラムを開発します。

○観光産業の支援

行政・観光振興協会・関係機関等との連携を強化し、広域的な取り組みを推進します。

○観光関連の協議会やイベントへの参画と事業の推進

観光関連の協議会に参画し、岸和田藩「食の宴」等の食文化の発信やまち歩きウォーク等魅力の発信や賑わいづくりにつながる取り組みを推進します。

○WIFI環境の整備促進

訪日外国人旅行者の誘客のため、岸和田駅前、岸和田城周辺を対象とした無料Wi-Fiの整備に加え、多言語化を図るなど、市、観光振興協会と連携して、受け入れ環境を整備します。

II-3 中心市街地の活性化並びに

商店街と地元商業の振興

○商工会議所商業振興協議会の運営と事業推進

商業振興協議会事務局として運営及び商店街活性化事業を推進します。

○全岸和田商店街大売り出し実行委員会の運営と事業の推進

○岸和田TMOの事業推進

○岸和田商店街連合会の事業推進への支援

中心市街地域内に所在する6商店街による地域交流事業として、春と秋の「みんなDay参加どんチャカフェスタ」を開催します。

商店街連合会の合同大売り出し事業等に協力し、支援を行います。

○プレミアム付き商品券の発行事業

地元消費の拡大に繋がるプレミアム付き商品券の発行事業に取り組みます。

II-4 企業誘致と流出防止策の強化

○企業の誘致と流出防止を行政等と連携し推進

市条例の活用を図り、PRを行います。市・金融機関等と連携して、阪南2区、丘陵地区の公募に協力し企業誘致を図るとともに産業集積促進地域における企業の流出防止に努めます。

○誘致企業の移転資金等の金融相談支援

丘陵地区等への進出企業向けに金融機関と連携して移転資金等の金融相談支援を行います。

○産業集積促進地域への誘致活動の強化

大阪府、港湾局、岸和田市と連携し誘致活動を支援します。

岸和田市地域産業活性化協議会に参画します。

Ⅲ. 産業振興対策の支援拡充

Ⅲ-1 中小企業への支援体制の強化

① **がんばる企業の基盤強化、地力アップを応援**

○ものづくり補助金・IT導入補助金等の申請支援
ものづくり補助金・IT導入補助金等の概要の説明、補助金申請の作成を支援します。

○経営力向上計画(先端設備等導入計画)の策定支援

経営力向上計画(先端設備等導入計画)策定に向けた計画の作成を支援します。個別の案件については、経営指導員が相談にあたり、必要な場合は中小企業診断士等専門家による策定支援を行います。

○新分野進出、経営革新計画策定支援

新分野進出への経営革新計画の策定に向けた事業計画の作成を支援します。

○消費税軽減税率導入対策等窓口相談事業の充実

消費税軽減税率導入への対応窓口の設置、セミナーの開催、パンフレット等による周知等を行います。

○国・府の施策説明会の実施

国・府の施策の活用支援及び補助金の有効活用を支援します。

○事業承継セミナー・個別相談の実施、大阪府事業承継相談デスクとの連携

事業承継セミナーの開催、個別相談・専門家による相談を実施、大阪府事業承継相談デスクや金融機関等との連携など、事業承継に向けた支援対策を実施します。

○金融機関等との融資連携体制の充実
地域支援機関や金融機関等と連携し、中小企業・小規模事業者や創業時の融資体制の充実を図ります。

○**②小規模事業者等への積極的な支援充実**
○経営発達支援計画に基づき伴走型での事業計画策定・専門家派遣等の支援強化

中小企業・小規模事業者へ伴走型で事業計画策定を支援します。

人事、労務、財務などの経営相談はもとより、金融相談、税務相談などきめ細やかな経営支援を展開し、事業計画作成支援セミナーの開催、専門家派遣等により支援を強化します。

○創業・第二創業事業者へのセミナー・個別相談の実施、創業後のフォローアップ・融資連携体制の充実
創業・第二創業事業者へのセミナー・個別相談会を開催し、創業時に必要となる知識・ノウハウの習得や、ビジネスプランの作成を支援します。

また、創業後のフォローアップとして個別支援や交流会等の開催を充実させ、さらに創業支援ネットワーク等を通じて融資連携体制の充実を図ります。

○小規模事業者持続化補助金の申請支援
小規模事業者持続化補助金の補助金申請の作成を支援します。

○マル経融資(無担保・無保証人)と利子補給制度の利用促進
マル経融資の活用支援及び岸和田市利子補給制度の活用を図ります。

○確定申告相談の推進及び充実・e-Tax利用の推進
確定申告期間中、相談会を予約制で開催することで、記帳支援を充実させ、経理面から事業所のバックアップを行い、適正な所得税及び復興特別所得税、消費税に係る確定申告書の作成を支援します。また、e-Tax(電子申告)の利用を推進します。

○**③岸和田の産業PRと情報発信力の強化**
○ビジネスマッチングの為に商談会・交流会・産業フェア等の開催
近隣商工会議所等との連携によるものづくり企業商談会やビジネス交流会、岸和田市との連携による産業フェアを開催し、販路開拓や人材交流に取り組みます。

○各企業の販路拡大・市場開拓への支援事業の充実
見本市・展示会・博覧会に製品を出展する際の負担を軽減する販路開拓補助金を活用し、ビジネスチャンスの拡大・発掘を図ります。

○**③岸和田の産業PRと情報発信力の強化**
○ビジネスマッチングの為に商談会・交流会・産業フェア等の開催
近隣商工会議所等との連携によるものづくり企業商談会やビジネス交流会、岸和田市との連携による産業フェアを開催し、販路開拓や人材交流に取り組みます。

○各企業の販路拡大・市場開拓への支援事業の充実
見本市・展示会・博覧会に製品を出展する際の負担を軽減する販路開拓補助金を活用し、ビジネスチャンスの拡大・発掘を図ります。

④地域ブランド力の推進

○岸和田ブランドの認定並びに販路拡大事業の推進

「岸和田ブランド」の認定事務を行い、ブランド品の認知度を高めるための情報を発信します。また、ブランド品の販路拡大のため、産業フェアをはじめ展示会への出展支援を行います。

○地域資源を活用した農林漁業と商工業の連携推進

農林漁業と商工業の連携を推進します。岸和田発にんじん彩誉など、地域資源を活用した製品の開発及びビジネスモデルを支援し、販路の開拓及び拡大を図ります。

Ⅲ-2 産業振興協定の活用推進

○市・会議所・池田泉州銀行3者の連携による産業振興連携協定の活用

経営講演会やセミナー、ビジネス交流会等を開催します。

地方銀行フードセレクトション（東京）への出展による販路拡大を支援します。

3者（市・会議所・池田泉州銀行）会議による定期的な情報交換を行います。

合同企業説明会、企業誘致等を開催します。

○政府系金融機関との連携強化

日本政策金融公庫泉佐野支店との定期的な会議を開催します。

マル経協議会等での情報交換を行います。

Ⅲ-3 中小企業の経営安定と雇用の確保

①雇用対策・人材確保事業の実施

○人材確保のための関係機関との連携強化

人材確保に繋がるセミナー、相談会、見学会等を公共職業安定所等の関係機関と連携して開催します。

岸和田市雇用対策委員会に参画します。

ビジネス実務に直結する知識やスキルを身に付ける各種検定試験を実施します。

○労働関係法制度、高齢者雇用促進、女性の職場進出、給与改定等に関するセミナーの開催

労働関係の法制度や人材確保、定着を図るためのセミナーを開催します。

○企業説明会並びに合同就職面接会の開催

採用意欲のある企業と求職者のマッチングを行うため、関係機関と連携し、企業説明会並びに合同就職面接会を開催します。

○インターシップ制度の利用促進

特定非常営利活動法人大学コンソーシアム大阪をはじめ、府内外の大学等や市内企業と連携し、学生に市内企業における就労体験の機会を提供することで、学生の地元定着を促進します。

②外国人実習生受け入れ事業の検討及び推進

○外国人実習生受入事業の検討、セミナー等の開催

外国人技能実習生の受け入れに必要な体制を検討し整えていくとともに、外国人技能実習生を受け入れる企業にとって必要な手続き、条件、体制等の説明セミナーを開催します。

Ⅲ-4 IT化支援及び商工技術振興事業の実施

○IT・ICTの導入及び活用に関するセミナーの実施

IT・ICTの基礎から実際の利活用までの事例の説明や、円滑で迅速な導入を支援するセミナーを開催します。

○SNSを活用した販売促進セミナーの実施

目的に応じたソーシャルメディアコンテンツを活用し、商品やサービスを有効に情報発信することで新たな展開を図るセミナーを開催します。

○IoT技術の導入に関するセミナーの実施

IoTツールを導入活用することにより、中小企業・小規模事業者の生産性が向上し事業の利益拡大を図れるセミナーを開催します。

○知的財産等に関するセミナーの実施

知的財産を事業に活かすための考え方や取り組み、知的財産をいかに守るかについて、成功事例を含めたセミナーを開催します。

○商工技術技能資格検定試験の実施

各種セミナー等を通じての能力開発と各種技能資格検定試験（珠算・暗算、簿記、リテールマーケティング、カラーコーディネーター、ビジネス実務法務、福祉住環境コーディネーター、ビジネスマネジャー他）を実施します。

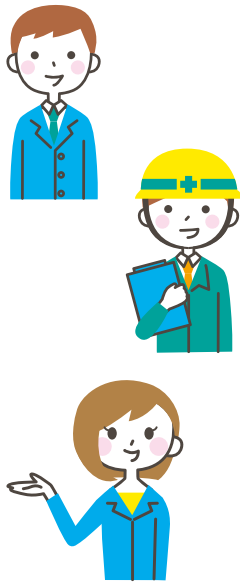

Ⅳ. 会員交流事業への参加促進と 会議所活動のPR

Ⅳ-1 会員サービス事業の展開

○会議所報の充実、HPの見直し、HP・SNSを活用した情報発信

会員に見やすく、役に立つ情報が提供できるよう会議所報の充実及びホームページの見直しやSNSを活用し、情報発信力を強化します。

○企業の福祉事業の共同推進

健康診断の開催、医院等の紹介サービス、経営者向けのPET検診、人間ドックの病院紹介事業等、会員の利便性の向上を図ります。

○各種共済制度のPRと加入促進

小規模企業共済・中小企業倒産防止共済・特定退職金共済等のPRを強化し加入促進を図ります。

○労働保険の事務代行事業への加入促進

労働保険未加入事業所に労働保険事務代行の加入促進を図ります。

○永年勤続(30年以上)従業員表彰の実施

会社に貢献している30年以上勤続の従業員を表彰します。

Ⅳ-2 会員交流事業の拡充

○会員ビジネス交流事業の実施

地元企業の社長に講師を依頼し交流会を開催する等、会員事業者が交流を図れる場を提供します。

○先進地視察研修事業の開催

地元を活かせる先進地視察研修会を企画し開催します。

○新年互礼会、チェンバーゴルフ大会等会員親睦・交流事業の実施

新年互礼会、チェンバーゴルフ大会等会員親睦を図る交流事業を企画開催します。

○新春初詣他会員交流見学会の実施

新春初詣をはじめ会員交流事業としてバスツアー等を企画開催します。

○青年部と女性会の充実

次世代を担う青年部・女性会の事業の充実に支援します。

○異業種交流会事業の推進

他団体との交流を図る等異業種交流会の事業充実に図ります。

Ⅳ-3 組織活動の活発化

○組織活性化委員会の開催

組織活性化委員会を開催、会議所活動の活性化、会員の増強に取り組みます。

○「会議所活動の見える化」情報発信の見直し・強化

会議所報の充実、HPの見直し、SNSの活用により情報発信力を強化するとともに、非会員事業所にも当所の事業活動及び支援策等を紹介し、商工会議所のブランド化、組織の存在価値・求心力、信頼度の向上を図ります。

○会員増強による組織基盤の強化

会議所活動を足元から見つめ直し、商工会議所の全組織を挙げて会員増強を含む組織の活性化に取り組めます。

○部会事業の充実

○部会組織再編の検討・実施

V. 事務局機能強化

V-1 信頼される事務局の実現

○「経営発達支援計画」のPDCAの実行

報告・連絡・相談の徹底、PDCAの実行

○組織的運営と総合力の向上

○現場主義に徹し、提案し結果を出せる会議所を目指す

○職員個々の知識・能力・スキルアップを図る研修の充実

○コンプライアンスの徹底



一般会計 並びに 小規模事業経営支援事業 収支予算

平成30年4月1日～平成31年3月31日

一般会計 収支予算書

【収入の部】

(単位:円)

款項目	本年度予算額	前年度予算額	比較増減(△)
1.会費	84,504,000	81,960,000	2,544,000
2.特商負担金	1,536,000	1,500,000	36,000
3.事業収入	11,600,000	11,300,000	300,000
4.交付金	362,000	2,918,000	△ 2,556,000
5.雑収入	2,350,000	2,350,000	0
6.過年度会費	0	0	0
7.繰入金	11,727,100	12,911,000	△ 1,183,900
収入合計	112,079,100	112,939,000	△ 859,900

【支出の部】

(単位:円)

款項目	本年度予算額	前年度予算額	比較増減(△)
1.事業費	44,856,000	52,106,000	△ 7,250,000
2.管理費	46,180,000	42,750,000	3,430,000
3.繰入金	21,004,900	16,801,900	4,203,000
4.予備費	38,200	1,281,100	△ 1,242,900
支出合計	112,079,100	112,939,000	△ 859,900

小規模事業経営支援事業 収支予算書

【収入の部】

(単位:円)

款項目	本年度予算額	前年度予算額	比較増減(△)
1.交付金	39,940,000	65,598,000	△ 25,658,000
2.負担金	9,200,000	6,950,000	2,250,000
3.事業収入	760,000	850,000	△ 90,000
4.繰入金	12,000,000	7,003,000	4,997,000
収入合計	61,900,000	80,401,000	△ 18,501,000

【支出の部】

(単位:円)

款項目	本年度予算額	前年度予算額	比較増減(△)
1.経営相談	4,000,000	5,600,000	△ 1,600,000
2.地域活性化事業費	11,000,000	7,650,000	3,350,000
3.ファンド助成金	0	26,358,000	△ 26,358,000
4.管理費	45,050,000	40,700,000	4,350,000
5.繰入金	1,850,000	93,000	1,757,000
支出合計	61,900,000	80,401,000	△ 18,501,000



政府統計



工業統計キャラクター
コウちゃん

平成30年工業統計調査を実施します

- 平成30年工業統計調査は、従業者4人以上の全ての製造事業所を対象に、平成30年6月1日時点で実施します。
- 工業統計調査は、我が国における工業の実態を明らかにすることを目的とする政府の重要な調査で、統計法に基づく報告義務のある基幹統計調査です。
- 調査の結果は中小企業施策や地域振興など、国及び地域行政施策のための基礎資料として活用されます。
- 調査票に御記入いただいた内容は、統計作成の目的以外(税の資料など)に使用することは絶対にありません。
- 調査の趣旨・必要性を御理解いただき、御回答をよろしくお願いいたします。

経済産業省・都道府県・市区町村

創立70周年記念特別記念講演会を開催



3月27日(火)、岸和田市立浪切ホールにおいて創立70周年記念特別講演会を開催しました。今年度、岸和田商工会議所では創立70周年を記念して様々な事業を展開してききましたが、その締めくくりとして日本サッカー協会最高顧問・日本バスケット協会エグゼクティブアドバイザーであり、日本のスポーツ史を一度ならず、二度も大きく塗り替えた川淵三郎氏を講師にお招きして、「夢があるから強くなる」をテーマに講演していただきました。

講演では、Jリーグ並びにBリーグ創設時のお話などを交えながら、人生においてビジョンを持つて行動することの大切さや何事にも夢を持つて取り組んでいくことの大切さをご自身の実体験を基に講演していただき、来場された皆さんは熱心に聴講されていました。

議員視察見学会を開催〈香港・マカオを視察〉



議員視察見学会を、2月25日(日)〜27日(火)の2泊3日の日程で開催し、中井秀樹会頭をはじめ総勢16名参加のもと、日本と極めて密接な経済関係を有している香港及び歴史的建造物が多くカジノを含む観光産業が盛んなマカオへの視察を行いました。

初日の香港では、香港日本人商工会議所の柳生政一事務局長をお招きし、香港の経済状況や商工会議所の活動、日本企業にとつての課題などについてご説明いただきました。同商工会議所は1969年に設立され、約660社の会員が業種により13部会に分かれ所属し、香港における日本人の商工業の発展に向け、講演会、セミナー、ビジネスマッチング、海外視察、香港内現場視察など多彩な活動を行っているほか、ビジネスへの阻害要素に対し、業界全般の問題のみならず、個社の課題にも組織として取り組み、会員企業の発展に尽くされています。懇談会では、参加者が自身の業種ごとの情報交換を行うなど、有意義な懇談となりました。

2日目はマカオへ高速船で移動し、現在建設中の「港珠澳大橋」を船内から見る事が出来ました。マカオは、ポルトガル領であったことから多数の世界遺産の建造物が異国情緒に溢れ、カジノとともに年間約3,000万人もの観光客が訪れています。一行はまず、「ギア要塞」、「聖ポール天主堂跡」、「聖ドミニコ教会」、「セナド広場」等、ポルトガル統治時代の名残を色濃く残す街並を視察しました。その後、宿泊先である「ザ・ヴェネチアン・マカオ・リゾートホテル」へ入り、I R施設を見学しました。I R (Integrated Resort) とは、統合型リゾートのことで、ホテル、ショッピングモール、レストラン、コンベンションセンター、劇場、カジノなどが一体となった巨大観光施設で、当ホテルは客室約3,000室を擁し、日本では考えられない規模で、大変な活気を見せておりました。

今回の視察見学会は、大きく発展する香港・マカオを実際に視察することができ、また参加者相互の親睦と交流を深めることができました。



岸和田・貝塚合同就職面接会を開催



2月20日（火）、貝塚市立総合体育館において「2018岸和田・貝塚合同就職面接会」を岸和田市・貝塚市・岸和田商工会議所・貝塚商工会議所・岸和田公共職業安定所・大阪府総合労働事務所の共催で開催し、42社の企業様にご参加いただきました。

雇用情勢の改善もあり、求職者数は149名と昨年の2割増となりました。会場では企業ブースのほか、就活セミナー、職業興味検査コーナー、若年者就労相談、障害者就労相談、労働相談、就職紹介コーナーなども同時開催されました。

「パッケージデザインセミナー」を開催

2月22日（木）、岸和田商工会議所において「パッケージデザインセミナー」を開催しました。

モノが売れなくなってきた現在、モノと一緒にコトをパッケージすることでモノの背景や本質が醸し出され、買い手の購買意欲は高まります。今回のセミナーでは、グラフィックデザイナーの大崎淳治氏（大崎事務所代表）を講師にお招きして、物語性のあるデザイン事例の紹介を交えながら、パッケージデザインの重要性和その活用について解説いただきました。

参加者からは、「パッケージデザインの重要性を再認識することができた」「今後の商品開発や販売展開に活かしていきたい」などの声が寄せられました。



鉄工機器工業部会・一般工業部会合同視察見学会を開催



2月23日（金）、鉄工機器工業部会（部会長 三浦俊宏 常議員）と一般工業部会（部会長 土井 康司 常議員）の合同による近畿職業能力開発大学の視察見学会を開催しました。

見学会当日は、近畿ブロックの職業能力開発大学校における教育訓練の現状と水準を一般

公開する「近畿ポリテクビジョン」が開催されており、特別講演として（株）廣野鐵工所代表取締役廣野幸誠氏による講演『人間性の回復と遠きをはかる者は富み、近きをはかるものは貧す』を聴講し、大学校職員の方から施設概要についての説明を受けた後、在校生による研究発表会などを見学しました。

見学会終了後は、懇親会を開催し、部会員相互の情報交換を行なうとともに、親睦と交流を深めていただきました。

岸和田YEG(岸和田商工会議所青年部)活動報告

3月度定例会「新入会員入会説明会」を開催

3月7日(水)、3月度例会「新入会員入会説明会」を開催し、青年部活動に関心をお持ちの10名の方にご参加いただいたほか、現役メンバー18名が参加しました。今回の説明会では、岸和田YEGの概要や事業内容などについて説明を行った後、岸和田YEGの田村一也相談役に青年部入会によるメリットについて講演いただきました。

説明会終了後は、市内店舗にて懇親会を開催し、青年部活動の魅力や自社事業についての意見交換などを行い、交流を図りました。

青年部は、今後も会員増強に力を入れることで商工会議所の活性化を図りたいと考えており、今回の「新入会員入会説明会」は初めての取り組みでしたが、次回以降の開催に弾みがつく内容となりました。



【新入会員募集中】

岸和田YEGでは、50才までの方を対象にアクティブな会員を募集しています。ともに地域振興に汗を流していただける方、どうぞご参加下さい。

お問合せは岸和田商工会議所青年部事務局までお願いします。

(TEL 072-439-5023 担当：山下・高野)

また岸和田YEGのホームページにおいて、活動内容を詳しく紹介しています。一度ご覧下さい。URL: <http://www.kishiwada-cci.or.jp/veg>

岸和田商工会議所女性会活動報告

「大阪府商工会議所女性会連合会 平成30年総会」に出席

去る3月7日(水)、大阪府商工会議所女性会連合会平成30年総会がリーガロイヤルホテル大阪にて開催されました。岸和田商工会議所女性会からは久場会長をはじめ、7名の会員が出席しました。

総会では平成29年度の事業報告ならびに収支決算報告、平成30年度の事業計画ならびに収支予算についての審議が行われ、すべての議事が満場一致で承認されました。

総会終了後は、サントリーホールディングス株式会社の鳥居信吾代表取締役副会長(大阪商工会議所副会頭)より、サントリーの代表商品であるウイスキーの歴史や酒造りを通じての多様な人づくりなどについてお話しいただき、盛会のうちに終了しました。



【新入会員募集中】

岸和田商工会議所女性会では、共に活動する会員を募集しています。

◆入会資格：岸和田商工会議所会員事業所の女性経営者

又は従事する女性

◆年会費：20,000円

◆お問合せ先：岸和田商工会議所女性会事務局

(TEL 072-439-5023)

「会員PR広場」は自社の製品、サービスなどをPRしていただく会員限定の情報発信コーナーです。掲載は無料ですので、お気軽にご活用ください。

会 員 P R 広 場

御菓子司 小山梅花堂

殿様にも献上していた岸和田の歴史を物語る銘菓



城下町もなか



名物くるみ餅



銘菓「梅花むらさめ」

岸和田ブランド

〒596-0074 岸和田市本町 1-16
電話：072-422-0017 / F A X：072-422-0271
E-mail：baikado@sensyu.ne.jp

有恒産業株式会社

創業50年！お客様の立場になって物件をご紹介します。

新築・中古建・賃貸・土地、不動産のことなら、親切丁寧。お客様の立場になって物件をご紹介します。地元で皆様に変えられ創業50年の有恒産業にお任せ下さい。



〒596-0006 岸和田市春木若松町 4-13
電話：072-437-2228 / F A X：072-437-3388
営業時間：9:00～18:00 / 定休日：土曜日、日曜日、祝日

株式会社元朝

URL <http://store.shopping.yahoo.co.jp/gancho/>

創業1810（文化7）年 岸和田最古の酒蔵

創業当時よりその味を守り続け、作り続けてきた清酒『元朝』は自信をもっておすすめできる逸品です。特に五年以上熟成の大吟醸『裏元朝』は、裏メニュー的な希少酒です。その他にも100種類を超える日本酒・焼酎を取り揃えてお待ちしております。



裏元朝 最強大吟醸

〒596-0052 岸和田市並松町 22-30
電話：072-438-1518 / F A X：072-422-8528
E-mail：info@gancho.net

有限会社千野屋

URL <http://www.sennoya.jp/>

あなたの祭、応援します！



全国の祭礼用ハッピーや企業様・グループ用ハッピー、まとい、祭礼旗、刺繍幕、浴衣、防水たすき等、オリジナル品・特注品を専門に取り扱っています。祭礼団体様、企業様がかかわらずお気軽にご相談ください。サンプル品も多数揃えていますので是非ご来店、お問い合わせお待ちしております。

千野屋 検索

〒596-0052 岸和田市並松町 19-16（並松町地車庫北50m）
電話：072-422-0738 / F A X：072-422-2952
E-mail：info@sennoya.jp

「会員PR広場」掲載事業所募集中！ 御社の製品やサービスなどをPRしませんか？

【申込み方法】

下記の必要事項をご記入の上、Eメール・FAXにて当所までお申込みください。また、掲載する画像はEメールに添付してください。

- ① 会社情報（会社名 / 所在地 / TEL / FAX / E-mail / URL）
- ② タイトル（20字以内）
- ③ 掲載文章（150字以内）
- ④ 画像（JPEG形式）

【ご注意】

- ① 掲載希望多数の場合は、次号以降への掲載とさせていただきます。
- ② 文意を変えない範囲内で加筆、修正する場合がありますのでご了承ください。
- ③ 掲載は原則1社年1回に限らせていただきます。

【申込先／お問合せ先】

岸和田商工会議所（担当：松原）
住所：大阪府岸和田市別所町 3-13-26
電話：072-439-5023 / F A X：072-436-3030
E-mail：matsubara@kishiwada-cci.or.jp

新入会員様のご紹介

～ご入会ありがとうございます～

3月ご入会のみなさま

(敬称略)

事業所名	役 職	代表者名	所在地	業 種	所属部会
庭彩工房	代 表	河合 靖彦	河合町	外構工事	建設
株式会社LS-WINDS	代表取締役	井坂 順子	泉南郡熊取町高田	カー用品の製造・販売、 新車・中古車の販売及び修理	小売商業
株式会社スバルカーベル	代表取締役	雪本 利博	磯上町	新車納整	サービス
株式会社タイガー	代表取締役	西村 貢	土生町	清掃、警備、建設業	サービス
ユーコム	代 表	前田 幸男	春木南浜町	自動制御装置の設計・製作、電気工事	建設
株式会社宇野恒産	代表取締役	宇野 芳孝	五軒屋町	不動産管理	サービス
有限会社文左エ門商店	代表取締役	畑中 信子	土生町	不動産賃貸業	サービス
K's Paint	代 表	角野 良太	紙屋町	塗装業	建設
クライシスリレーションズ株式会社	代表取締役	西條 徹	土生町	広告事業、Web関連事業	小売商業
株式会社田中精密研磨製作所	代表取締役	中村 博行	岸の丘町	農業機械部品及び工作機械部品の研磨加工	鉄工機器
泉州緑化グループ (府営蜻蛉池公園指定管理者)		山本圭一郎	三ヶ山町	大阪府営蜻蛉池公園指定管理者	サービス

新規会員 募集中!

岸和田商工会議所では、新たにご入会頂ける会員様を随時募集しています。
ご加入されたいという事業所がございましたら、ご紹介頂きますようお願い
申し上げます。ご連絡頂きましたら、職員がご説明にお伺い致します。

ご入会に関するお問い合わせは
岸和田商工会議所まで

TEL 439-5023(代)

言葉の力

「縁」

今、目の前に存在する
人や物事、このご縁のありがたさに
気づけるかどうか。
ひとつひとつのご縁を大切に。

書道家 武田 双雲

縁

時代と読み解くワポ

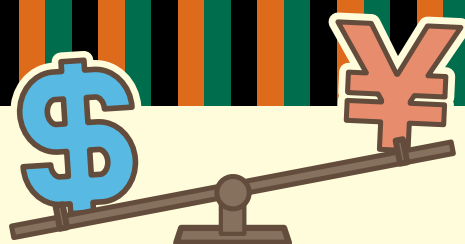

「円高リスクに要注意」

為替市場で円高が進行している。輸出主導型の経済構造を有するわが国にとって、円高は景気に甚大な悪影響を与える。大和総研のマクロ経済モデルを用いたシミュレーションでは、10円の円高・ドル安は、わが国の実質GDP（国内総生産）を0.5%程度押し下げる。

最近の円高進行の背景は、以下の4点に整理できよう。

第一に、米国の株式市場が不安定化する中、「質への逃避」といわれる動きが加速している。わが国の「円」は、経常黒字国の通貨なので、世界が不安定化すると「安全通貨」「逃避通貨」として買い進まれる悲しい宿命を背負っているのだ。

第二に、世界的に景気が回復する中、ドルが対主要通貨で売られやすい地合いとなっている。従来は米国経済のみが先行して回復していたため、ドル資産への投資が進んでいた。しかし、最近はユーロ圏の金融引き締めが視野に入ってきたことなどもあり、ドル以外の通貨への資金流入が起きている。

第三に、「貿易摩擦解消に向けて、トランプ政権が「ドル安」カードを切るのではないか？」との観測がくすぶり続けている。

米通貨当局は、1970年以降、極めて単純化して言えば、「(1)ドル高政策→(2)ドル安政策→(3)ドル安定化策」という政策サイクルを繰り返してきた。

「(1)ドル高政策」には、輸入物価の低下を通じインフレを抑制するとともに、海外から米国への投資資金を増加させるというメリットがある。しかし、「(1)ドル高政策」の結果、米国の経常赤字が拡大すると、米国は、「(2)ドル安政策」をとる。その後、ドル安がオーバーシュート気味に進展し、米国におけるインフレ圧力高進、米国の金融市場混乱などが懸念される状況になると、「(3)ドル安定化策」を講ずる。さらに、ドルが安定化する中で、米国の経常赤字が徐々に改善すると、「(1)ドル高政策」へと回帰するのである。

米国の通貨戦略のサイクルは、基本的に「米国の経常収支」「米国のインフレ圧力」「米国金融市場の動向」という、三つのファクターによって規定されている。

現状、上記3ファクターの中で、「米国の経常収支」に関しては大幅な赤字であるため、政策転換の条件は既に整っている。今後、「米国金融市場」が徐々に安定し、FRBの利上げを受けて「米国のインフレ圧力」がある程度抑制されれば、米国は「(1)ドル高政策」から「(2)ドル安政策」へと転換する可能性が高まろう。政策変更に至るパズルの最後のピースとして、「米国のインフレ圧力」の動向が最大の注目点である。

第四に、最大のリスク要因として、日本銀行が予想以上に早く、金融緩和の「出口」に向かうとの警戒感がある。最近、黒田東彦総裁は「リバーサル・レート」という言葉を用いて、過度な金融緩和の副作用に言及することが少なくない。「リバーサル・レート」とは、黒田総裁によれば「金利を下げ過ぎると、預貸金利鞘の縮小を通じて銀行部門の自己資本制約がタイト化し、金融仲介機能が阻害されるため、かえって金融緩和の効果が反転(reverse)する可能性があるという考え方」を指す。もちろん、日銀の新執行部に、「リフレ派」と目される、若田部昌澄・早稲田大学教授が入る方向であることなどを勘案すると、「出口戦略」が拙速に講じられる可能性は低いものの、こうしたリスクの存在自体は的確に認識しておく必要があるだろう。

いずれにしても、今後も為替相場の動向から目が離せない状況が続くそう。急速な円高の進行は、日本経済にとって大きな「落とし穴」となる可能性があり、要注意である。

株式会社大和総研
常務執行役員 調査本部副本部長
チーフエコノミスト 熊谷 亮丸

トレンド通信



「地方発ヒット商品づくりに なぜデザインが有効なのか」

地域資源を使った商品づくりで、デザイナーと一緒に仕事をするケースが増えてきました。商品の企画段階で、ターゲティングをきちんとし、特徴ある商品を設計できたとしても、商品づくりの段階で形にできなければ売れるものにはなりません。そういう意味では、「見せ方」を実現できるプロとしてのデザイナーが関わってくれることはとても大きな意味があります。

地方発商品のパッケージデザインは、地域の印刷会社のデザイン担当者に任せているという例が多いようです。それ自体は悪いことではないのですが、「なんとなくカッコよくつくってくれ」といったあいまいな発注の仕方が多いと聞きます。頼まれる方も、それが誰に向けて、どのようなことを伝えたいかという情報がはっきりしていないと、あいまいなものしかつくれません。できるなら、パッケージデザインの発注前にデザイナーを含めて、つくり手が伝えたいことは何で、なぜそのような表現をしたいのかを共有してからものづくりに取り掛かるべきだと思います。デザイナーの仕事は、つくり手と消費者・生活者をつなぐものなので、両者に通じる考え方や手法により、つくり手の思いを商品に落とし込むことができるでしょう。

実はデザイナーには、ものづくり、パッケージづくりに入る前の商品企画の段階から参加してもらった方がよいのです。企画段階からデザイナーに参加してもらうことにはたくさんのメリットがあります。

商品は単に品物をつくるだけでは売れるものに

なりません。その価値がきちんとお客さまに伝わって初めてヒットにつながるのです。必然的に、売れるものをつくろうとすると、ものづくりだけでなく、それが出来上がった後のプロモーションまで考えておく必要があります。デザイナーと最初から仕事をする、売りたいターゲットに対して何を訴求するか、どのようなトーン＆マナー（表現・方法）で伝えるかを企画段階から一貫して無駄なく、整合性を持って共有できます。その結果、商品の持つ価値をお客さまにきちんと伝えることができます。また、デザイナーと議論を重ね、共有するプロセスを踏むことは、販路開拓にも生きてきます。バイヤーとの商談に臨む際に伝えるべき内容が、デザイナーと話し合うことで整理されるためです。何よりも、消費者目線を持つデザイナーと仕事をすれば、つくり手の独り善がりのものづくりを避けることができます。

デザイナーの仕事は、商品の持つ価値を消費者に伝えるだけでなく、商品づくりを通じて事業者がどんなビジョンを持っているか、この先どのような商品展開をしたいかなどを掘り起こし、それを“見える化”してくれる鏡だともいえます。また、つくり手が知らなかった世界観を導入してくれることで、新しい販売チャネル（流通経路）で全く違う価格帯で売るビジネスも構築可能になります。それを担うのがデザイナーの仕事です。

日経BP総研マーケティング戦略研究所
上席研究員 渡辺 和博

2018年3月（2018年4月発表資料）

岸和田商工会議所 「市内景気観測」

※DI値(景況判断指数)について

DI値は、売上・採算・業況などの各項目についての、判断の状況を表す。ゼロを基準として、プラスの値で景気の上向き傾向を表す回答の割合が多いことを示し、マイナスの値で景気の下向き傾向を表す回答の割合が多いことを示す。

DI＝(増加・好転などの回答割合)－(減少・悪化などの回答割合)



建設業

業況	売上高	採算	資金繰り	仕入単価	従業員	先行き見通し
29.4	23.5	29.4	29.4	▲41.2	47.1	19.6

製造業

業況	売上高	採算	資金繰り	仕入単価	従業員	先行き見通し
0.0	5.6	5.6	11.1	▲55.6	16.7	▲2.8

卸売業

業況	売上高	採算	資金繰り	仕入単価	従業員	先行き見通し
▲15.0	▲20.0	▲5.0	▲10.0	▲45.0	20.0	4.2

小売業

業況	売上高	採算	資金繰り	仕入単価	従業員	先行き見通し
20.0	10.0	15.0	0.0	▲40.0	25.0	15.8

サービス業

業況	売上高	採算	資金繰り	仕入単価	従業員	先行き見通し
11.8	41.2	47.1	23.5	▲17.6	23.5	18.6

平成30年度検定試験施行日程表

	各種検定	試験回	施 行 日	申 込 受 付 期 間		備 考
				窓 口	ネ ッ ト	(受験料(消費税を含む)等)
日本商工会議所企画検定	珠算能力 暗算能力	4月施行	H30. 4. 8(日)	H30. 3. 5(月) ～ 7(水)		1 級: ¥2,300 2 級: ¥1,700 3 級: ¥1,500 4・5・6級: ¥1,000 準 級: ¥1,500 暗 算: ¥900 ※4月は1・2・3級の 施行なし
		第213回	H30. 6.24(日)	H30. 5.14(月) ～16(水)		
		第214回	H30.10.28(日)	H30. 9.10(月) ～12(水)		
		第215回	H31. 2.10(日)	H31.12.17(月) ～19(水)		
	簿記	第149回	H30. 6.10(日)	H30. 5. 9(水) ～11(金)	H30. 4. 2(月) ～ 5.13(日)	1 級: ¥7,710 2 級: ¥4,630 3 級: ¥2,800 ※第151回は1級の 施行なし
		第150回	H30.11.18(日)	H30.10.17(水) ～19(金)	H30. 9.10(月) ～10.21(日)	
		第151回	H31. 2.24(日)	H31. 1.23(水) ～25(金)	H30.12.17(月) ～ H31. 1.27 (日)	
	リテール マーケティング (販売士)	第82回	H30. 7.14(土)	H30. 6.20(水) ～22(金)	H30. 5.14(月) ～ 6.22(金)	1 級: ¥7,710 2 級: ¥5,660 3 級: ¥4,120 ※第82回は1級の 施行なし
		第83回	H31. 2.20(水)	H31. 1.16(水) ～18(金)	H30.12.17(月) ～ H31. 1.25 (金)	
	東京商工会議所企画検定	カラー コーディネーター	第44回	H30. 6.17(日)		H30. 4. 3(火) ～ 5. 2(水)
第45回			H30.12. 2(日)	H30. 9.18(火) ～10.19(金)		
ビジネス 実務法務		第43回	H30. 7. 1(日)		H30. 4.17(火) ～ 5.18(金)	1 級: ¥10,800 2 級: ¥6,480 3 級: ¥4,320 ※第43回は1級の 施行なし
		第44回	H30.12. 9(日)		H30. 9.25(火) ～10.26(金)	
福祉住環境 コーディネーター		第40回	H30. 7. 8(日)		H30. 4.24(火) ～ 5.25(金)	1 級: ¥10,800 2 級: ¥6,480 3 級: ¥4,320 ※第40回は1級の 施行なし
		第41回	H30.11.25(日)		H30. 9.11(火) ～10.12(金)	
ビジネス マネジャー		第7回	H30. 7.15(日)		H30. 5. 1(火) ～ 6. 1(金)	¥6,480
		第8回	H30.11.11(日)		H30. 8.28(火) ～ 9.28(金)	

※窓口申込: 窓口申込受付期間(土日祝を除く)の 9:00～17:00

※東京商工会議所企画検定の申し込みについては、東京商工会議所検定試験情報HP (<http://www.kentei.org/>) をご覧ください。



専門相談員窓口 無料相談ご案内



～ お気軽にご相談下さい ～

(ご相談内容について、秘密は守ります。)

相談内容	相談日	専門相談員
法律	4月12日(木) 午後1時～4時	弁護士 (民事一般・商取引・会社関係)
法律	4月24日(火) 午後1時～4時	弁護士 (商取引・不動産取引・中小企業法務)
税務	5月7日(月) 午後1時～4時	公認会計士・税理士
法律	5月15日(火) 午後1時～4時	弁護士 (民事・商事)
法律	5月22日(火) 午後1時～4時	弁護士 (商取引・不動産取引・中小企業法務)
よろず相談	4月25日(水)・5月9日(水) (午前10時～午後4時50分)	経営上のあらゆる悩みについて、大阪府よろず支援拠点のコーディネーターが総合的なサポートを実施します。
創業相談	常時受付をしています。	開業希望・創業5年未満の方々に対し、創業に必要な手続きやノウハウ・資金調達・帳簿のつけ方・人を雇う時のルールや助成金等についてアドバイスいたします。

会 場 岸和田商工会議所 相談室 (1F)

(事前に必ず電話にて日時をご予約下さい。)

申込み・お問合せは 中小企業相談所へ TEL 439-5023

主 催 岸和田商工会議所 中小企業相談所

協会けんぽからのお知らせ



全国健康保険協会 大阪支部
協会けんぽ

加入者・事業主の皆さまへ

平成30年3月分（4月納付分）から 大阪支部の保険料率に変更されます

平成30年2月分（3月納付分）まで

10.13 %

健康保険料率

平成30年3月分（4月納付分）から

10.17 %

1.65 %

介護保険料率

1.57 %

40歳から64歳までの方（介護保険第2号被保険者）は、健康保険料率と介護保険料率をあわせた率となります。

皆さまのご理解をお願い申し上げます。

教えて

大阪支部の健康保険料率

なぜ都道府県によって健康保険料率が違うの？

都道府県ごとに必要な医療費に差があるからです。
協会けんぽの健康保険料率は、各都道府県の加入者の皆さまの医療費に基づいて算出されています。**大阪支部加入者1人あたりの医療費**は、全国平均を上回っており、健康保険料率を押し上げる要因の一つとなっています。

約17万8千円

(H27年度 総医療費/加入者数 の概算)

健康保険料率の上昇を抑えるには。。。？

約8億円
の医療費が下がると・・・
(加入者1人あたり約250円)

平成31年度の健康保険料率
を0.01%引き下げることが
できます

ジェネリック医薬品への切り替えや健診受診など、加入者お一人おひとりの行動の積み重ねが、皆さまの健康維持と医療費の伸びを抑えることに結び付きます。
ご理解とご協力をお願い申し上げます。

＜お問い合わせ先＞

全国健康保険協会（協会けんぽ）大阪支部

電話 06-7711-4300（自動音声案内） おかけ間違いにご注意ください

受付時間 午前8時30分から午後5時15分まで（土・日・祝日・年末年始を除く）

〒550-8510 大阪市西区靱本町1-11-7 信濃橋三井ビル6階

協会けんぽ 大阪

検索





おいしいものは好きですか？

第1回 食べることについて考える

大坪 史人

はじめまして。和歌山大学岸和田サテライト地域連携コーディネーター（H30.4.1 着任予定）の大坪です。

この原稿を書いている時点では、COC+ 推進室（大学が拠点となり地方に学生を定着させるための教育を行う部門）の特任助教をしていました。まず、私が大学に勤めるようになるまでを簡単に紹介します。

出身は九州の佐賀県の田舎で過ごしました。「佐賀は、なんもなかけん、福岡に行って就職せんね」回りもみんな同じようなことを言っていました。まさに地方と都市の現状の様ですね。

さておき、その後大学を経て、一般企業に就職しました。技術者というわけでもなく、北海道支社で金融関係の営業、本社部門で経営企画・広報 IR を担当していましたが、2014 年に退社し、地域おこし協力隊という制度を使って、広島県の安芸太田町という人口 7,000 人弱の小さな町に行きました。そこでは、「農産物直売所の店長」と「役場の大学と地域連携」の仕事を担当していました。それがきっかけで地域と大学を繋ぐ役割に興味を持ちました。世間でもめずらしい官・民・学、様々

な分野を経験しているコーディネーターです。

研究分野は、中山間地域など条件が不利とされる地域の「食」のあり方について研究しています。岸和田の「食」にも興味津々です。

私は、美味しいものが大好きです（嫌いな人もいないと思いますが）。では、みなさん食べ物はどうやって、手元に届くのか考えたことはありますか？農家（漁師）さんがつくって（獲って）……。なかなか考えたこともないかもしれませんね。商店街の八百屋さんや魚屋さん、スーパーマーケット、農水産物直売所など生鮮品が売られているお店だけでもいっぱいあります。輸入や加工品なども含めたら、売られているところは、数えられません。

こういったお店でみなさんが食べ物を購入するまでについて考えていきます。また TPP（環太平洋戦略的経済連携協定）の「食」に与える影響なども見ていけたらと思います。よろしくお願いします。

<おおつば・ふもと / 和歌山大学 岸和田サテライト
地域連携コーディネーター（H30.4.1 着任予定）>

第 101 回 わだい浪切サロン

和歌山大学・岸和田市地域連携事業

地域を舞台とした短編映画のこれから

話題提供者 木川 剛志（和歌山大学 観光学部 准教授）

日時 2018 年 4 月 18 日 水 19:00 ~ 20:30

場所 岸和田市立浪切ホール 4 階 交流ホール

映画は映画館で上映される話題作だけではありません。地域在住の映画監督たちが自分たちの地域の魅力を描いた自主制作短編映画が、毎日どこかの地方で生まれています。地域を舞台とした短編映画、それらが上映される映画祭について紹介したいと思います。

わだい浪切サロンとは？

毎月第 3 水曜日（2 月と 8 月を除く）の夜 7 時、岸和田市立浪切ホールで開催する mini 和歌山大学です。申込み不要、参加費無料。

お問合せ先：和歌山大学岸和田サテライト 〒596-0014 岸和田市港緑町 1-1 浪切ホール 2 F

TEL & FAX：072-433-0875

岸和田サテライト

検索

情報box

ハローワーク岸和田



●求人数・求職者数の状況

2018年2月

ハローワーク岸和田

	有効求人		有効求職		有効求人倍率	
	一般	パート	一般	パート	一般	パート
職業計	2,687	2,038	2,416	1,401	1.11	1.45
専門的・技術的職業	630	360	296	124	2.13	2.90
事務的職業	246	296	646	306	0.38	0.97
販売の職業	271	133	172	69	1.58	1.93
サービスの職業	450	643	257	169	1.75	3.80
保安の職業	36	90	8	6	4.50	15.00
生産工程の職業	330	169	191	41	1.73	4.12
輸送・機械運転の職業	183	45	116	9	1.58	5.00
建設・採掘の職業	322	10	36	2	8.94	5.00
運搬・清掃等の職業	193	289	484	529	0.40	0.55

●求人賃金・求職賃金の状況

2018年2月

ハローワーク岸和田

	常用フルタイム			常勤的パート		
	求人募集賃金		求職者	求人募集賃金		求職者
	上限	下限	希望賃金	上限	下限	希望賃金
職業計	261,099	198,659	207,547	1,190	1,064	963
専門的・技術的職業	286,542	214,849	234,875	1,576	1,341	1,204
事務的職業	208,242	171,111	184,471	1,045	975	933
販売の職業	247,824	192,583	248,571	1,015	942	907
サービスの職業	239,578	193,631	178,529	1,121	982	930
保安の職業			166,667	1,239	1,216	
生産工程の職業	252,925	186,765	227,600	1,015	976	973
輸送・機械運転の職業	277,708	220,029	235,897	1,098	1,029	
建設・採掘の職業	323,328	208,396	261,333			
運搬・清掃等の職業	232,366	183,914	199,664	1,015	968	915

ご存知ですか？



平成30年4月から無期転換の申込みがはじまります。

4月から有期労働契約が5年を超えて反復更新された場合、有期契約労働者の申込みがあれば、期間の定めのない労働契約(無期労働契約)に転換しなければなりません。

〔無期転換ルールのポイント〕

- ☐ 無期転換ルールは、パート・アルバイト・契約社員など名称にかかわらず、すべて対象になります。
- ☐ 有期労働契約が通算5年以上なら、有期労働者はそれ以後はいつでも無期転換の申し出が行えます。
- ☐ 通算5年以上の契約更新時には、トラブル回避のために無期転換の希望の有無を確認してください。
- ☐ 有期契約労働者から無期契約労働者への転換は、必ずしも正社員への転換ではありません。

地方独立行政法人大阪産業技術研究所

開放研究室入居者募集!!



開放研究室とは、大阪産業技術研究所の敷地内に立地した研究環境（インキュベーション）をご提供するサービスです。創業や新事業展開を目指して研究開発・製品開発に取り組まれる個人または企業（グループ）を対象としています。新製品の開発や自社技術の高度化等にご活用ください。



化学系研究室の一例



物理系研究室の一例

物理系 8 6 m²
102,500 円/月

物理系 4 6 m²
56,500 円/月

化学系 4 6 m²
56,500 円/月

※この他に光熱水費等が必要です。

随時見学
受付中



研究室



図書室



打ち合わせコーナー

随時、研究室や無料で利用可能な施設等の見学を受け付けております。ご興味をお持ちの方は、下記にお問合せください。

※ 空室状況は、ホームページ（<http://tri-osaka.jp/>）で確認できます。

（随時募集のため、ORIST EXPRESS、和泉センター内）では空室状況をご提供できない場合があります。）

※ 審査の結果、残念ながら充分な変更ができずと判断した場合は入居をお断りする場合がございます。

大阪産業技術研究所が目指す開放研究室の6つの特徴



1. 伴走型支援



4. 身近な存在
（研究所の敷地内に立地）



2. 開発期間の短縮



5. 社員のスキルアップ
（いつも、身近に研究員がいます）



3. 技術の高度化



6. 支援機関との連携
（デザイン*、販路*、経営*、知財*、融資**）

*大阪府 **（公財）大阪産業振興機構 設備貸与制度など

見学・相談のお問合せ先



地方独立行政法人
大阪産業技術研究所
Osaka Research Institute of Industrial Science and Technology

<http://tri-osaka.jp/>

大阪産業技術研究所 和泉 検索

和泉センター 経営企画本部 顧客サービス部

〒594-1157 大阪府和泉市あゆみ野2丁目7番1号

☎ 0725-51-2518

✉ incubator@tri-osaka.jp

社長様へ

パソコンを活用できていますか？



会員事業所特典
授業料を半額にさせていただきます。

こんなお悩みを低コストで解決します!!今すぐお電話下さい!!

- ✓ もういいかげんに手書きの見積・請求書は卒業したい
- ✓ 社員に研修を受けさせたいが費用が高くて予算と合わない
- ✓ 忙しくて一斉に受講させることができない
- ✓ 自分の IT スキルが不足しているため、社員に IT 活用を指示できない
- ✓ PC を活用する必要性は感じるが、踏ん切りがつかずズルズルと先延ばしにしている
- ✓ パソコンを使いこなせるのはあの社員だけ。彼が辞めたらどうしよう。

授業料1回50分 1,000円

料金は月謝制。一度に多額の費用は不要です。機器使用料 200 円 (1 時間)、教室維持費 1,000 円 (1 ヶ月) が別途必要です。

自由予約制(振替も可能)

忙しい方も安心!好きな日時を予約して通えます。予約の振替も可能です。月 4 時間からお申込頂けます。

個別指導により貴社に役立つ授業を実現

個別授業なので、自分に必要な内容だけを自分のペースで学べます。日常のお困りごとをお尋ね頂くことも可能です。

仕事に役立つ講座が多数あります

Word/Excel/PowerPoint/Access など一般向け講座とは別にビジネスに役立つ講座を多数用意しております。

岸和田商工会議所 パソコン教室

TEL 072-438-3981

運営委託: 株式会社ピーシーポート





法事・同窓会・各種宴会・慶事・最大60名
地車入魂式・出張パーティー・宅配プラン
無料送迎バス・法要ルーム完備・カラオケ設備

和成や 庄八
岸和田市包近町748-1
0120-43-2312

スマートな会話をお求めの貴方へ！

補聴器

と聴こえのご無料相談を承ります。

- ・最近聞こえに自信がなくなってきたと感じられる方、
- ・補聴器を付けるのは怖がり悪い、老人みたいだと思われている方、
- ・補聴器は高額だと敬遠なさっておられる方、

是非、この機会に当店の補聴器専門員にお気軽にご相談下さいませ。



日本テクノエイド協会認定
認定補聴器専門店
南大阪補聴器センター



JR東岸和田
トークタウン
専門店街1階
フリーダイヤル シジユウ フクミ
0120-40-2933

きしわだ所報への 広告掲載募集のお知らせ

当所では、きしわだ所報に掲載する広告を募集しております。

大きさと料金については下記の通りで、文中への掲載になります。

また、掲載期間は6ヶ月以上でお願いします。

掲載ご希望の方は、当所までご連絡下さい。

大きさ	金額（消費税込み）
1/4 ページ	¥ 4,100円(月額)
1/2 ページ	¥ 8,200円(月額)
1 ページ	¥16,400円(月額)

岸和田商工会議所

Tel 439-5023



岸和田グランドホール

岸和田市小松里町2512

☎0120-16-3390



挙式・ご披露宴から同窓会・親睦会など
各種ご宴会 ご予約承ります。

挙式
受付中

水辺に浮かぶ美しい教会で
最高の挙式を
プロデュース



挙式・ご披露宴の一例

ハビネス Plan 30名様

何でもお求めに
ご対応下さい。 50万円～税別



葬儀
会館

bellca

シティホール 岸和田・下松

シティホール 岸和田南館 OPEN
家族葬専門の小規模ホール



岸和田

家族葬から一般葬・社葬まで…ご相談ください

下松 新たに南館オープン

安心納付料金

広い駐車場

評判の会席料理

控室設備

24
時間対応
年中無休

ベルカ会員募集中

会費等にはお得な会費特典をご提供します
<http://www.cityhall.co.jp>

☎0120-43-4304



■シティホール岸和田のすぐ隣です

地域のコミュニティの場として開放している「だんじり劇場」「C.T.L.BANK」では、
各種イベント・パーティーなどの貸しスペース・貸しホールとしてご利用頂けます！！

岸和田
だんじり劇場

C.T.L.BANK
イベントホール



〒596-0056 大阪府岸和田市北町 14-3 TEL 072-422-9471

だんじり劇場・C.T.L.BANK 館長 久場共見子 携帯 090-8881-4072

地域の皆様からのご支持 No.1 を目指して...

将来のために自分でつくる

もうひとつの年金

掛金・
運用益も

税金が
優遇!

20歳以上
60歳未満の方なら

どなたさまも
OK!

掛金は

5,000円
から!

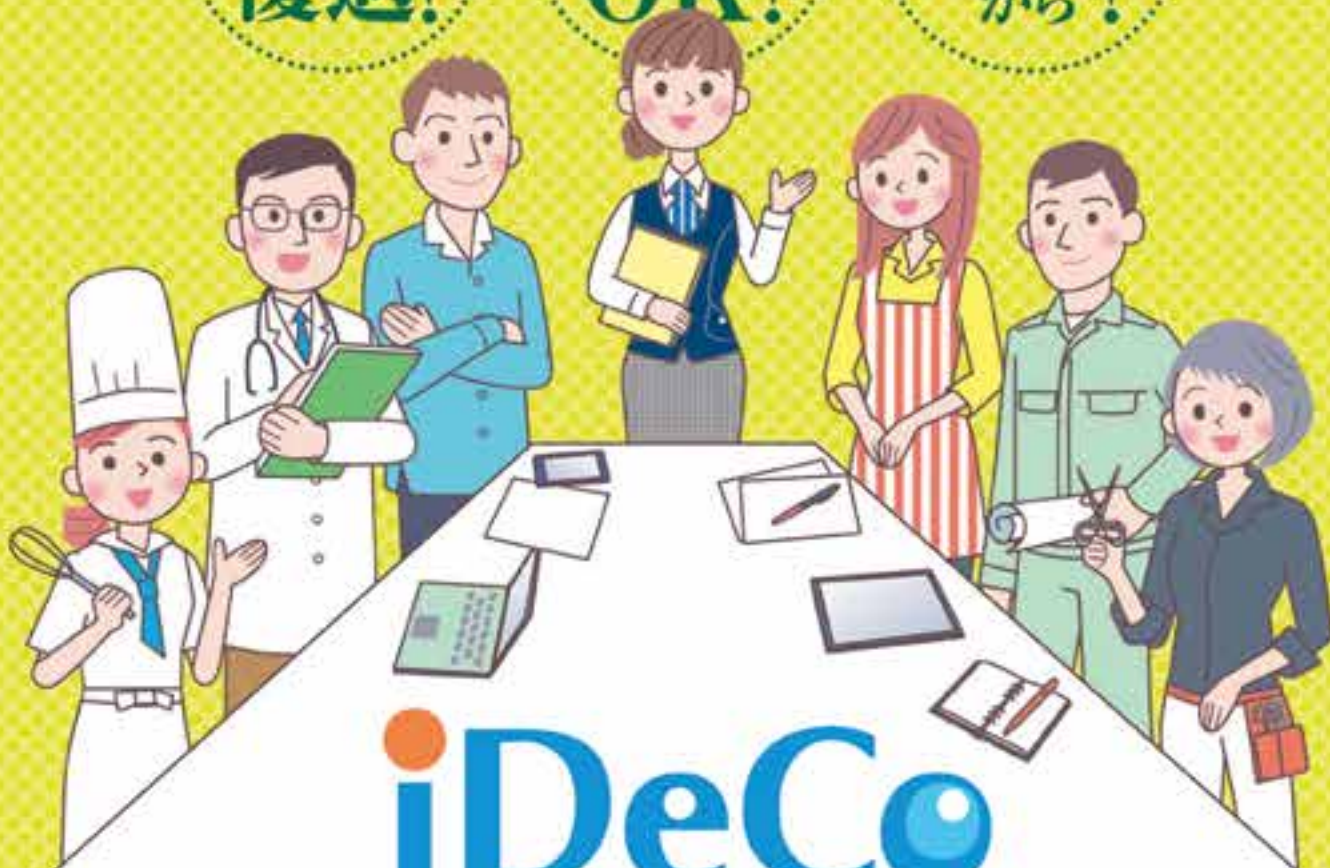

iDeCo

(イデコ:個人型確定拠出年金)

手数料割引 実施中!

お客さまご自身で運用商品をお選びいただけます。

預金

保険

投資信託

【ご加入にあたってのご留意事項】

● 運用は加入者ご自身でおこないます。● 原則として60歳まで引出すことができません。● 口座管理のための手数料がかかります。



池田泉州銀行

資料のご請求、加入の
ご相談は、お近くの窓口または
右記コールセンターへ!

池田泉州銀行 個人型確定拠出年金コールセンター

0120-996-848

24時間受付

オペレーターによるご案内/月一営業日9:00~20:00 土・日曜日9:00~17:00(※休日・年末年始を除く)

(2017年12月15日現在)