

岸和田商工会議所会報 昭和31年5月7日第3種郵便物認可 平成31年1月10日発行(毎月10日発行)No.813

きしわだ所報

2019

1

特集

年頭挨拶
年頭所感

岸和田商工会議所 会頭 中井秀樹
日本商工会議所 会頭 三村明夫

時代を読み解くツボ

「消費税率引き上げに伴う反動減対策をどう考えるか？」

トレンド通信

「『ニーズがあるのに売れない』時は敷居を下げて売る」



**新潟・釧路
新規就航**

**2018.03.01
関空－新潟**

**2018.08.01
関空－釧路**

Peach 航空券のことなら新日本旅行におまかせ下さい!

■トーク旅行センター

東岸和田イオン・トークタウン内

Tel.072-439-4511

■イオン和泉府中店旅のサロン

イオン和泉府中店内

Tel.0725-43-1011

■本店営業部

岸和田市西之内町 65-26

Tel.072-438-6300

■第二阪和旅行センター

岸和田市西之内町 65-26

Tel.072-437-0039

■おとりウィングス旅のサロン

おとりウィングス内

Tel.072-260-1600

■ノバティながの店

河内長野駅前パティながの北館 3F

Tel.0721-52-0111

無段階自動ティーアップ
オートセッターゴルフ練習場



TEL (072) 426-6758

FIFA 推薦モンドターフ
(38m × 18m) 4面完備 フットサル場



TEL (072) 427-5151
<http://www.diamond-futsal.com/>

岸和田市額原町 548 番地 (JR 下松駅東へ 800m)
育和実業株式会社

CONTENTS
目次

きしわだ所報

2019

1

◆特集

2 年頭挨拶 岸和田商工会議所 会頭 中井秀樹

4 年頭所感 日本商工会議所 会頭 三村明夫

◆会議所の動き

- 6 常議員会
3部会合同懇親ゴルフ大会並びに懇親会
- 7 毛布・敷物・毛織物工業部会視察研修会
- 8 知的財産に関するセミナー
創業セミナー
IoT活用入門セミナー
事業承継セミナー
- 9 青年部活動報告
女性会活動報告
- 10 泉州地域広域観光連携協議会

◆景気観測

- 11 「市内景気観測」調査結果

◆連載

- 17 時代を読み解くツボ
- 19 トレンド通信
- 21 くらしとごみ

- 表紙 -



第25回きしわだの四季写真コンクール
総合部門・銀賞（岸和田市議会議長賞）

「漁港のお正月」

撮影者：澄川 眞直

マル経融資

小規模事業者経営改善資金

マル経融資は、小規模事業者の方々の経営をバックアップするために無担保・無保証人で商工会議所の推薦にもとづき融資される日本政策金融公庫の公的融資制度です。

融資限度額 2,000万円

融資条件

返済期間

運転資金：7年以内
設備資金：10年以内

担保・保証人

不要

利 率

1.11%

〈H30年12月21日現在〉

- ◆従業員20人以下（宿泊業と娯楽業を除く商業・サービス業は5人以下）の法人・個人事業主
- ◆商工会議所の経営・金融指導を受けて事業改善に取り組んでいる
- ◆最近1年以上、同一会議所の地区内で事業を行っている
- ◆商工業者であり、日本政策金融公庫の融資対象業種を営んでいる
- ◆税金（所得税、法人税、事業税、住民税）を完納している

無担保 無保証

低金利 手数料不要



岸和田商工会議所

THE KISHIWADA CHAMBER OF COMMERCE & INDUSTRY

〒596-0045 岸和田市別所町3丁目13番26号
TEL.072-439-5023 FAX.072-436-3030
<http://www.kishiwada-cci.or.jp>

2019年 年頭挨拶

新年明けましておめでとうございます。

平成31年の新春を迎え、謹んでお慶び申し上げます。

旧年中は、岸和田商工会議所の数々の活動に対し、ご支援・ご協力を賜り、厚く御礼申し上げます。

さて、昨年の世界経済は、アメリカを中心とした先進国の経済は順調であったものの、トランプ政権の保護主義政策によるアメリカ・中国の貿易戦争及び次の世界の主導権争い、又、イラン核合意からの離脱による経済制裁の発動など世界的に不安定要素が多く、先行きの不透明感が増しています。

一方、国内に目を転じてみますと、政府の成長戦略の推進による公共投資や補正予算、きわめて緩やかな金融環境により、

皆様の役に立つ岸和田商工会議所として。

岸和田商工会議所 会頭 中井 秀樹



外需にも支えられ、企業収益が改善基調をたどり業況感も良好で、雇用・所得環境も着実に改善し、低いながらも景気の拡大基調が続きました。日本各地で自然災害の発生があり、岸和田市においても、昨年9月の台風21号による大きな被害がありました。まだ建物の修繕等が完了していないところも多数見受けられます。1日も早い復旧がなされますよう心よりお祈り申し上げます。JR東岸和田駅高架下の店舗工事や周辺の道路工事が進み、本年9月完成に向けてのホテル建設工事も始まり、東岸和田駅周辺の街づくりが順調に進んでいます。また、阪南2区では21企業が既に稼働し、製造業用地の企業誘致もほぼ終了を迎え、山手丘陵地区も地区整備が進み企業が建ち並び、企業活動が活発になってきています。

現場に立脚した 提言・要望活動の展開

本年は、大阪の地でG20サミット首脳会議が開催されます。また、2025年の万国博覧会の大阪開催も決定し、大阪はまだ

まだ明るい未来に希望を持って進む浮力をひめております。

そして、今春には天皇陛下がご譲位され、「平成」という年号の最後の年でもあります。少子高齢化、事業承継問題、人手不足、働き方改革への対応、さらに10月に予定されている消費税率の引上げや軽減税率に対応していかなければならないなど、大きく変化する社会・経済状況の中で、商工会議所としては従来以上に会員事業所の期待に応えるべく、現場に立脚した提言・要望活動を展開すると共に、産業振興、観光振興、地域の活性化に積極的に関与してまいります。また、中小企業・小規模事業者の方々への全般的な経営支援はもちろん、経営上の悩みや資金繰り・税務・法務等の相談ニーズへの対応など、会員事業所の経営力の向上に繋がるよう支援してまいります。

この様な中、皆様の役に立つ岸和田商工会議所として、本年度次のような課題に重点的に取

り組んでまいります。

消費税率引上げへの対応

第一に、消費税率の引上げや軽減税率導入への広報の徹底、地域振興券の活用やポイント還元に対応すべくキャッシュレス化への対応支援、円滑な価格転嫁への対策支援を行ってまいります。

働き方改革への対応

第二に、外国人技能実習生の受入をはじめとした人出不足の解消、政府が進める働き方改革への対応など様々な課題や多様なニーズにきめ細かく対応した相談業務を推進してまいります。

観光振興に向けた 取り組みを推進

第三に、都市魅力の向上としてインバウンド需要を取り込むためのFree WiFiの整

備や電子決済化への支援、観光資源の掘りおこしなど、観光振興に向けた取り組みを推進してまいります。

また、近年の急速な経済情勢・産業構造の変革により、現在の部会組織が実態にそぐわない状況であり、部会の所属業種構成を見直し部会組織の統合再編を行い、部会活動や会議所活動の活性化を図ってまいります。同時に、会議所内部でのコンプライアンスの徹底、リスクマネジメントへの対応力向上等、引き続き組織的運営力の強化を進めてまいります。

今後とも、皆様方の一層のご支援、ご協力を賜りますようお願い申し上げます。

結びに、年頭に際し、皆様にとりまして、新しい年が素晴らしい年になりますよう、ご祈念申し上げます、新年のご挨拶と致します。

日本商工会議所

会頭 三村 明夫

感謝の年頭



明けましておめでとうございます。

平成31年の新春を迎え、謹んで
お喜び申し上げます。

各地商工会議所の皆さまにおか
れましては、各地域の経済の発展、
また日本商工会議所の諸事業に対
して、日頃から一方ならぬご支援・
ご協力を賜り、年頭に当たり厚く
御礼申し上げます。

世界経済は、IMFによれば、2
018年の経済成長率はプラス3.
7%を維持するものの、2019
年の見通しはプラス3.9%から

プラス3.7%に下方修正されま
した。これは、主に米国トランプ
政権の保護主義的な貿易政策が、
米中貿易摩擦などの形で徐々に具
体化してきたことなどを反映した
ものであり、貿易摩擦が今後さら
に過激化すれば、さらなる下方修
正リスクもないとは言いきれませ
ん。

米中貿易摩擦がもたらす影響

米中貿易摩擦は、今後交渉の中
で部分的な妥協はあり得るのかも

しませんが、単なる貿易摩擦で
はなく、安全保障を含めた最新技
術の主導権争いに端を発した米中
の覇権争いと捉えるべきであり、
従って長く続くことを覚悟すべき
だと思えます。われわれ経済人は、
そのような状況の中でどのようにに
生き残っていくべきかを模索して
いく必要があります。

一方、トランプ政権の極めて不
安定な政策は、日本に主体的な対
応を求めています。米国がTPP
からの離脱を決めた後、日本が国
際社会で初めて主導的な役割を果
たして、残った国々でTPP11を
成立させることができ、昨年末に
は無事発効いたしました。日EU・
EPAも、トランプ政権の動きを
見てEUが急に熱心となり、署名
にまで進むことができましたし、
日中関係も中国側の態度に変化が
あり、両国首脳の間相互往来を経て、
新たな次元での関係強化が確認さ
れた年となりました。

構造的課題の解決に向けて

わが国の国内情勢に目を転じれ
ば、依然として個人消費に力強さ
を欠くものの、経済が引き続き緩
やかな拡大傾向を続ける中で、需

給ギャップも一昨年よりプラスに
転じ、賃金も上昇を続けており、
もはやデフレではない状況に達し
たといえます。今こそ、人手不足・
少子高齢化・低い生産性・地方の
疲弊など、わが国の構造的課題の
解決に向け、生産性の向上などの
サプライサイドの経済政策を押し
進めるとともに、社会保障の持続
可能性の向上と財政健全化にも取
り組むべきであります。昨年秋季
には安倍総理の3選も決まり、世界
に誇るべき安定的な政権運営基盤
が整いました。是非ともアベノミ
クスをステージアップさせ、「足元
の安心」から「将来の安心」によ
り軸足を移した経済財政政策の検
討と推進を望みたいと思います。

地域の経営者に寄り添いながら

内外情勢がこのように大きく変
化する中、民間企業も自己変革に
取り組まねばなりません。深刻化
する人手不足にどう対応していく
のか、AI・IoTなどの第4次産
業革命における技術革新をどのよ
うに活用して自らの生産性を高め
ていくのか、海外市場を自らの成
長にどう結びつけていけばよいの
か。不確実・不透明な時代である

からこそ、企業経営者は目の前の課題をむしろチャンスとして前向きに捉え、自ら果敢に挑戦すべき時を迎えています。

そうした中、われわれ商工会議所は、地域の経営者に寄り添いながら、変化の波を新たな成長へとつなげていく動きを後押しする使命があります。まさに、企業の発展が地域経済社会の発展につながり、そして日本全体の発展につながっていくべきであり、商工会議所創立から140年を経た今こそ、渋沢栄一翁が述べた「公益と私益の両立」の原点に立ち返り、自覚も新たに活動すべきであります。

私もまた、「中小企業に日本の課題が最も早く押し寄せる故に、中小企業の課題を解決することが日本経済の成長に直結するものだ」との信念の下、本年、商工会議所が取り組むべきものとして、以下の課題を掲げ、重点的に取り組んでまいりたいと思います。

人手不足への対応と生産性向上

1点目は、「人手不足への対応と生産性向上」に向けた取り組みです。人手不足が中小企業の最大の経営課題となっている今、人材の

確保・定着や生産性の向上に最優先に取り組まなくてはなりません。女性・高齢者・外国人など、多様な人材の活用とともに、業務運営の見直しも含めた働き方改革の推進や、IT・IoT、ロボット、AIなど革新的技術の活用を通じて生産性の向上を図っていく必要があります。日本の全企業数の99.7%を占める中小企業の生産性向上なくして、わが国全体の生産性向上と持続的成長は不可能です。商工会議所としても、経営者の「気づき」を促し、身の丈に合った形でIT・IoTやAIを身近な経営改善に活用いただけるよう、すそ野の広い支援事業を積極的に展開してまいります。

中小企業の活力強化と地方創生

2点目は、「中小企業の活力強化と地方創生」への取り組みです。経営者の高齢化や後継者不足により、地域経済の基盤である中小企業の廃業数は増加を続けています。昨年、事業承継税制が抜本拡充されたことをテコに、円滑な事業承

継を支援し、価値ある事業の存続を図るとともに、新たな創業も促していかなくてはなりません。地

域において中核となる企業の存続と新たな創業は、そのまま地域の活性化とわが国の成長につながる極めて重要な課題です。商工会議所は、国の支援施策もフル活用させていただき、地方銀行などの協力も得ながら、引き続き円滑な事業承継、創業支援に取り組んでまいります。また、農商工連携、地域資源を活用した観光振興、中小企業の海外展開など、域外需要の獲得と真の地方創生に向けてさらに取り組みを強化してまいります。

特に本年は、日本が議長国を務めるG20サミットやラグビーワールドカップが予定されており、また2020年には、いよいよ東京オリンピック・パラリンピックの開催を迎えるなど、世界的なビッグイベントが続きます。これらは、わが国の魅力を世界にアピールする絶好の機会であり、インバウンドのみならず国内観光を含めた観光振興により、地域活性化に尽力してまいりたいと思います。

「消費税率引き上げ」への対応

3点目は、2019年10月1日に予定されている「消費税率引き上げ」への対応です。消費税率引

き上げ前後の需要変動に対する平準化対策に関しては、取引価格への円滑な価格転嫁が大前提であり、そのためには中小事業者への十分な配慮と支援が必要です。また軽減税率に関しては、導入まで残り1年を切っている中で、昨年9月時点での日商の調査によると、多くの事業者が未だ準備に取り掛かっていない状況が明らかになりました。軽減税率は日本として初めての経験となりますので、一刻も早く準備を進めることが必要です。これまでも多くの商工会議所で説明会・相談会を実施してきましたが、引き続き国との連携を密にし、広報活動や事業者からの相談などに取り組む、事業者の円滑な対応を支援してまいります。

最後に、今春には天皇陛下がご譲位され、「平成」が終わり新しい時代の幕開けとなります。日本商工会議所は「未来を拓く商工会議所」として、全国515商工会議所のみならず、青年部、女性会との連携も今まで以上に強化し、前述の課題解決に尽力するとともに、企業、地域、ひいては日本経済の持続的成長の実現に向けて全力で取り組んでまいります。

第465回常議員会

平成30年12月5日、岸和田商工会議所において、第465回常議員会を開催しました。当日は、平成30年度事業進捗状況報告や「岸和田市産業活性化及び都市魅力向上・賑わいあるまちづくり」に関する要望書（案）をはじめとする各議案についての審議が行われ、各議案は、原案通り承認されました。

【議案事項】

◆平成30年度事業進捗状況報告に関する件

◆「岸和田市産業活性化及び都市魅力向上・賑わいあるまちづくり」に関する要望書（案）の提出について

◆商工祭併設行事の報告に関する件

◆その他

【報告事項】

◆議員視察見学会報告について

◆平成31年度税制改正に関する要望活動について

◆泉州地域広域観光連携協議会について

◆新入会員加入承認について

◆前回常議員会以降の主たる行事並びに本日以降の行事について



卸商業部会・小売商業部会・サービス部会 3部会合同懇親ゴルフ大会並びに懇親会

平成30年11月28日、卸商業部会（部会長 細川直哉常議員）、小売商業部会（部会長 榎田昌昭常議員）、サービス部会（部会長 林武士常議員）は3部会合同による懇親ゴルフ大会並びに懇親会を開催しました。

懇親ゴルフ大会は、岸和田カントリー倶楽部にて催され、26名の方が参加されました。当日は、雨の予報でしたが、スタートからホールアウトまで雨に見舞われることはなく、参加者の皆さんは終始和やかにプレーされました。



その後、懇親会が長栄会館にて催され、懇親会からの参加者も含め、49名の方が参加されました。懇親会ではゴルフ大会の成績発表や毎年恒例の抽選会などが行われました。

◇ゴルフ大会成績結果

優勝 濱永正輝氏

（旭食品株式会社）

準優勝 辻恒昭氏

（泉州リビング株式会社）

3位 大崎徳治氏

（株式会社大崎タンス店）

毛布・敷物・毛織物工業部会視察研修会

毛布・敷物・毛織物工業部会（部会長 北川健一常議員）では、平成30年12月1日から2日にかけて、岡山県方面への視察研修会を開催しました。

初日は、観光バスにて岸和田を出発し、倉敷市内の児島ジーンズストリートに向かいました。

児島ジーンズストリートでは、旧野崎家住宅から南へ広がる商店街に地元ジーンズメーカーのショップが軒を連ねており、各ショップにはオリジナルティ溢れる商品の数々が陳列されていました。

また、女性用ジーンズ発祥メーカーであるベティスミスの工場では、ジーンズ素材を使ったストラップ作りを体験し、ジーンズミュージアムではジーンズの歴史などについて学びました。

2日目は、倉敷美観地区にある大原美術館の見学とその周辺の散策を行い、その後は、倉紡記念館にて倉敷紡績の創業から現代に至るまでの歴史などを学びました。

2日間に亘り部会員同士が親睦と交流を深めることができ、大変有意義な視察研修会となりました。



専門相談窓口のご案内

相談の申込み・お問い合わせは
岸和田商工会議所 中小企業相談所まで
▶▶ TEL.072-439-5023

岸和田商工会議所では、「専門相談窓口」を設置して、経営の幅広い分野にわたる悩みやご相談をお受けしています。弁護士・税理士・弁理士・社会保険労務士などの各分野の専門家が親切かつ丁寧に対応して、適切なアドバイスをいたします。ご相談はすべて無料、もちろん秘密は厳守いたします。お気軽にご利用ください。なお、各相談窓口をご利用の際は、電話にて事前にご予約をお願いいたします。

○ 法 律	■ 相談日	1月17日(木) 13:00～16:00	■ 弁護士〔商取引・不動産取引・中小企業法務〕
	■ 相談日	1月30日(水) 13:00～16:00	■ 弁護士〔民事一般・商取引・会社関係〕
	■ 相談日	2月14日(木) 13:00～16:00	■ 弁護士〔民事・商事〕
	■ 相談日	2月28日(木) 13:00～16:00	■ 弁護士〔商取引・不動産取引・中小企業法務〕
○ 税務・経理	■ 相談日	1月21日(月) 13:00～16:00	■ 公認会計士・税理士
○ 特許・発明 実用新案等	■ 相談日	2月 7日(木) 13:00～16:00	■ 弁理士
○ よろず相談	■ 相談日	1月23日(水) 10:00～16:50	■ 大阪府よろず支援拠点コーディネーター
	■ 相談日	2月 6日(水) 10:00～16:50	■ 大阪府よろず支援拠点コーディネーター
○ 創 業	■ 相談日	事前にご希望の日時をご連絡ください。	■ 商工会議所経営指導員
○ 事業承継	■ 相談日	事前にご希望の日時をご連絡ください。	■ 事業承継コーディネーター

知的財産に関するセミナー 「利益率が高い独自ビジネスの構築」

平成30年11月26日、利益率が高い独自ビジネスの構築に必要な「マーケティング」と「知財保護」についての周知並びに啓発を図るため、知的財産に関するセミナーを開催しました。

第1部では、マーケティングの手法や独自ビジネスを事業計画に落とし込むための基礎知識等について、具体例を交えながら解説を行いました。

第2部では、知的財産の種類や特許と実用新案の違い、独自ビジネスの創造における知財の関わり、知財で何が保護できるのか等の内容について、事例を交えながら解説を行いました。

創業セミナー 「夢に挑戦！目指せ企業家」

当所では、独立開業を志す方や新たな起業をお考えの方を対象に、平成30年10月17日から12月5日までの間、計8回に亘り創業セミナーを開催しました。

今回のセミナーでは、中小企業診断士や社会保険労務士などの専門家から、開業に係る基礎知識、資金調達、社会保険と労働保険などについて、分かりやすく講義をしていただきました。

最終日には、今回のセミナーでの講義内容を基に、参加者各自がビジネスプランの作成を行い、発表を行いました。

IoT活用入門セミナー

昨今、自動車・家電・スマートフォンなどがインターネットでつながったモノのインターネット【IoT】が話題となっています。

当所では、IoTの基礎から実際の活用イメージまでを事例を基に学ぶIoTセミナーを平成30年12月6日に開催しました。

当日は、IoTの概要について解説を行うとともに、様々な分野で活用されている事例の紹介を行いました。また、IoTを導入・活用する際のプロセスや留意点、IoTを活用した新たな市場等についても具体例を交えながら解説を行いました。

事業承継セミナー 「まったなし！事業承継」

平成30年12月12日、事業承継セミナーを開催しました。

当日は、事業承継の現状、事業用資産の具体的な承継方法、後継者の育成方法など、事業承継に向けての取り組み方を経営全般の視点から多面的に解説を行いました。

受講された方は、講義内容を今後の事業承継に活用すべく熱心に聴講し、演習に取り組みまれました。



青年部活動報告

平成30年度臨時総会並びに忘年会を開催

平成30年12月12日、岸和田市立浪切ホールにおいて、平成30年度臨時総会を開催しました。

臨時総会において、次年度の役員並びに大阪府商工会議所青年部連合会出向者が選任され、選任後、次年度会長予定者である内田滋雄氏（ライフサービス株式会社）の挨拶において、青年部活動での次年度に向けた抱負が述べられました。

臨時総会終了後には中井秀樹会長、安田雅和副会長にご出席いただき、同会場にて忘年懇親会を開催し、今年一年の青年部活動や次年度に向けての活動などを語り合い、会員相互の絆を深めました。



▲森田敏裕会長



▲内田滋雄次年度会長予定者



▲（撮影：フォトメイト）

女性会活動報告

大阪府商工会議所女性会連合会研修交流会に出席

平成30年12月18日、リーガロイヤルホテル大阪において、大阪府商工会議所女性会連合会の研修交流会が開催され、岸和田商工会議所女性会からは久場共見子会長をはじめ5名の会員が出席しました。

研修交流会では、龍谷大学の入澤崇学長による講演を聴講し、仏教の教えである「利他の精神」をはじめ、仏教とビジネスの関係性や、2015年に国連サミットにて採択された行動計画である「SDGs (Sustainable Development Goals)」：持続可能な開発目標の理念が仏教との親和性が高いものであることなどについて学びました。

当日は、各地女性会から総勢159名が参加し、参加者は他女性会の方との交流を深めることもでき、有意義な研修交流会となりました。



泉州地域広域観光連携協議会



泉州地域広域観光連携協議会 総会を開催

ワーキングチームによる調査、視察についての報告などを行いました。

平成30年12月17日、レストラン日本において、泉州地域広域観光連携協議会の総会を開催しました。

総会では、平成29年度事業報告並びに収支決算（案）、平成30年度事業計画並びに収支予算（案）が承認され、泉州地域の着地型観光の方向性と実現方策の検討に取り組んでいくこととなりました。

次に、ワーキングチーム（7商工会議所の中堅・若手職員7名で構成）より「まず泉州地域の調査として、現在設定されているサイクリングコースの実走とコース周辺施設へのヒアリングを行った結果、泉州地域を来訪する観光客が少ないことや、外国人の泉州地域に対する認知度が低いという実態等を把握できた。そして、泉州地域の調査後に、サイクリング事業の先進地である愛媛県松山市内に取り組みされている『松山サイクリングプラス』と、広島県尾道市と愛媛県今治市とを結ぶ『しまなみ海道（＝西瀬戸自動車

道』の視察調査を行った。両先進地がサイクリングコースとして人気がある共通点としては、①トイレの貸出、お

茶・水の無料提供、自転車の修理用工具の提供を行っている施設が多い、②サイクリングコースのバラエティが豊富、③レンタサイクル施設間での自転車の乗り捨てが可能、④インバウンドへの対策を取っていること等であった。」との報告がありました。

また、これらの調査を踏まえ、先進地に倣うほか、①サイクリングコースへのスタンプラリーの設置並びに完走者への泉州のお土産品プレゼント、②観光客の宿泊先となるホテルを拠点とした地元ならではのサイクリングコースマップの作成などが提案されました。

本協議会では、今回のワーキングチームによる報告及び提案を生かし、引き続き泉州地域の着地型観光に繋がる商品の企画・開発に努めてまいります。



▲『しまなみ海道』の視察



▲『松山サイクリングプラス』の視察

市内景気観測 12月調査結果 (12月1日~21日)

岸和田商工会議所では、岸和田市内の会員事業所（建設業・製造業・卸売業・小売業・サービス業）を対象に、景況並びに経済動向等に関する情報収集および分析を行い、今後の経営改善事業に資するとともに、これらの情報を会員事業所の皆様へ提供し、参考にさせていただいております。

【建設業】 仕入単価・先行き見通しDⅠ値は改善傾向、業況・売上高・従業員DⅠ値は悪化傾向、その他の項目はほぼ横ばい

【製造業】 売上高・採算・資金繰り・先行き見通しDⅠ値は悪化傾向、その他の項目はほぼ横ばい

【卸売業】 採算・仕入単価・従業員・先行き見通しDⅠ値は改善傾向、売上高DⅠ値は悪化傾向、その他の項目はほぼ横ばい

【小売業】 売上高・資金繰りDⅠ値は改善傾向、その他の項目はほぼ横ばい

【サービス業】 業況・売上高・採算・従業員DⅠ値は改善傾向、仕入単価は悪化傾向、その他の項目はほぼ横ばい

※DⅠ値（景況判断指数）について

DⅠ値は、売上・採算・業況などの各項目についての、判断の状況を表す。ゼロを基準として、プラスの値で景気の上向き傾向を表す回答の割合が多いことを示し、マイナスの値で景気の下向き傾向を表す回答の割合が多いことを示す。

DⅠ = (増加・好転などの回答割合) - (減少・悪化などの回答割合)

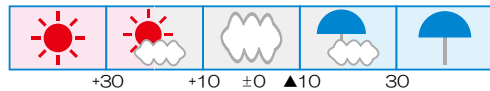

建設業						
業況	売上高	採算	資金繰り	仕入単価	従業員	先行き見通し
10.5	15.8	21.1	5.3	5.3	▲5.3	10.5

製造業						
業況	売上高	採算	資金繰り	仕入単価	従業員	先行き見通し
▲5.3	▲10.5	▲21.1	▲15.8	▲31.6	26.3	▲15.8

卸売業						
業況	売上高	採算	資金繰り	仕入単価	従業員	先行き見通し
▲11.8	0.0	17.6	5.9	▲5.9	11.8	12.7

小売業						
業況	売上高	採算	資金繰り	仕入単価	従業員	先行き見通し
▲15.8	5.3	0.0	15.8	▲21.1	5.3	▲17.5

サービス業						
業況	売上高	採算	資金繰り	仕入単価	従業員	先行き見通し
33.3	38.9	16.7	▲5.6	▲11.1	16.7	18.5

言葉の力

「体 幹」

心を整えるためには、体の幹を感じる力が必要だ。
体の幹を感じる習慣を。

書道家 武田 双雲

体 幹

双雲

謹んで新春のお慶びを申し上げます

(順不同)

<p>岸和田観光バス株式会社</p> <p>代表取締役 社長 中井 秀樹</p> <p>岸和田市磯上町四一三・一二二 電話 〇七二(四三六)二二三二</p>	<p>株式会社 池田泉州銀行</p> <p>頭 取 鵜川 淳</p> <p>大阪市北区茶屋町一八一・一四 電話 〇六(六三七五)一〇〇五</p>	<p>泉州敷物株式会社</p> <p>代表取締役 北川 健一</p> <p>岸和田市内畑町二九一 電話 〇七二(四七九)〇八五九 FAX 〇七二(四七九)一九五二</p>	<p>株式会社 日関冷機工業</p> <p>代表取締役 釘宮 金生</p> <p>岸和田市小松里町三三二・二 電話 〇七二(四四二)四五六六 FAX 〇七二(四四二)四五七七</p>
<p>酒・食品卸</p> <p>大平株式会社</p> <p>本社 岸和田市土生町三一・一二二 泉州 岸和田市土生町三一・一二二 電話 〇七二(四三九)〇二三二</p>	<p>半田紡績株式会社</p> <p>代表取締役 社長 藤本 紀男</p> <p>岸和田市稲葉町二三五〇 電話 〇七二(四七九)〇三三一</p>	<p>有限会社 伊藤歯車製作所</p> <p>代表取締役 伊藤 雄一郎</p> <p>岸和田市磯上町三一・一二二 電話 〇七二(四三六)〇三六〇(代) FAX 〇七二(四三二)八四四一</p>	<p>だんぢり屋製菓株式会社</p> <p>代表取締役 土井 康司</p> <p>岸和田市三ヶ山町七六六 電話 〇七二(四四五)〇四五八</p>
<p>JFE継手株式会社</p> <p>代表取締役 社長 寺内 琢雅</p> <p>岸和田市田治米町一五三一・一 電話 〇七二(四四五)〇二八五</p>	<p>永井織布株式会社</p> <p>代表取締役 永井 一夫</p> <p>岸和田市大町三四七 電話 〇七二(四四五)一三二一</p>	<p>大阪鉄工金属団地協同組合</p> <p>代表理事 植野 正仁</p> <p>岸和田市臨海町二〇・一二 電話 〇七二(四三八)〇二八一 FAX 〇七二(四三八)〇二八四</p>	<p>株式会社 マルセイ 丸清ケース株式会社 パンケージブラザ・マルセイ</p> <p>代表取締役 社長 西田 収</p> <p>岸和田市西之内町一〇・一八 電話 〇七二(四三九)五四四五</p>
<p>株式会社 奥保険事務所</p> <p>代表取締役 奥 忠道 常務執行役員 奥 好司</p> <p>岸和田市上野町西一一・一九</p>	<p>辰巳織布株式会社</p> <p>代表取締役 社長 辰巳 美績 代表取締役 社長 辰巳 雅美</p> <p>岸和田市上松町三・八一五 電話 〇七二(四二七)四八〇一</p>	<p>日興製綱株式会社</p> <p>代表取締役 北條 博史</p> <p>岸和田市山直中町七六一 電話 〇七二(四四五)二八九八 FAX 〇七二(四四五)二九四六</p>	<p>松浪硝子工業株式会社</p> <p>代表取締役 社長 松浪 明</p> <p>岸和田市八坂町二・一・一〇 電話 〇七二(四三三)四五四五</p>

謹んで新春のお慶びを申し上げます

(順不同)

市興企画

佐藤 幸夫

岸和田市並松町二二〇
電話 〇七二(四三三)三四三四

建築設計・監理・まちづくりコンサルタント
一級建築士事務所
株式会社 壇建築計画事務所

会 長 北野勝彦
代表取締役 北野健太郎

岸和田市西之内町二七五
電話 〇七二(四四四)一六〇五(代)
FAX 〇七二(四四三)一一三八

塗装・防水工事

ミカド塗装工業株式会社

岸和田市野田町一五二
電話 〇七二(四三九)〇七四五

誠実に社会に貢献する

岩出建設株式会社

代表取締役 岩出正次
代表取締役 岩出和哲

本社 岸和田市並松町一五
電話 〇七二(四三九)四五〇(代)
大阪本店 大阪市住吉区万代東四一三〇
電話 〇六(六〇五)一一〇一

櫻井工業株式会社

代表取締役 櫻井新嗣

岸和田市港緑町六一
電話 〇七二(四三八)一五八二
FAX 〇七二(四三八)一五八二

岸和田綜合食品地方卸売市場
岸和田青果株式会社

代表取締役 河合直樹

岸和田市西之内町六七二
電話 〇七二(四四四)六六五五
FAX 〇七二(四四三)一九〇三

有限会社ミートワールドます田

代表取締役 梶田昌昭

岸和田市春木若松町二二一
電話 〇七二(四三七)七六八八

まいにち株式会社

代表取締役 勘米良和則

岸和田市土生町二七二
電話 〇七二(四三八)七三五八

株式会社泉州緑化

代表取締役 山本雄一

岸和田市西之内町二〇四〇
電話 〇七二(四四四)二〇〇〇

三進金属工業株式会社

代表取締役 新井正準

泉北郡忠岡町新浜二五二〇
電話 〇七二(四三六)〇二五一

泉州卸商業団地協同組合

理事長 奥田耕策
副理事長 藤原龍平
副理事長 久納洋一
役員一同

岸和田市土生町三二四一
電話 〇七二(四三七)三四六二

株式会社五味三星堂

代表取締役 五味寛昭

岸和田市岸城町三二二
電話 〇七二(四三一)四五六七(代)

株式会社 両国設備

代表取締役 辻時秋
専務取締役 辻力男

岸和田市土生町三二一八
電話 〇七二(四三九)六〇〇〇(代)
FAX 〇七二(四三〇)三三三三

リバー産業株式会社

代表取締役 河啓一

岸和田市沼町二二一
電話 〇七二(四三三)五〇八一

泉州文具株式会社

取締役会長 北本勝幸
取締役社長 紺屋一志

岸和田市土生町三二一四
電話 〇七二(四三七)〇八八七

ギフトしまと

代表者 嶋本繁次郎

岸和田市池尻町九五二
電話 〇七二(四四五)五八三〇(代)

謹んで新春のお慶びを申し上げます

(順不同)

<p>株式会社スーパースァンエー</p> <p>取締役相談役 植林章伍</p> <p>岸和田市大町四七五 電話 〇七二(四四五)〇〇九九</p>	<p>奥自動車工業株式会社</p> <p>代表取締役 奥 尚輝</p> <p>岸和田市加守町三・一三・一三三 電話 〇七二(四三九)〇七八一</p>	<p>肥後会計事務所</p> <p>所 長 肥後眞弘</p> <p>岸和田市野田町二・一八・一二二 電話 〇七二(四二二)一一八五 FAX 〇七二(四三六)三八四〇</p>	<p>泉州警備保障株式会社</p> <p>代表取締役 藤原秀之</p> <p>岸和田市加守町二・一〇・二七 電話 〇七二(四三七)〇七八一(代) FAX 〇七二(四三二)五七二〇</p>
<p>日鋼運送株式会社</p> <p>代表取締役 井上昌直</p> <p>岸和田市田治米町一四八・三 電話 〇七二(四四五)〇〇九一 FAX 〇七二(四四五)〇〇九二</p>	<p>日本生命保険相互会社</p> <p>支社 長 滝貞普郷</p> <p>岸和田市筋海町九・一二 電話 〇七二(四三九)〇七二七</p>	<p>森田会計事務所 有限会社モリタ計算センター</p> <p>税理士 森田敏裕</p> <p>岸和田市野田町一・六一・一二 電話 〇七二(四二二)六一六一(代) FAX 〇七二(四二二)〇〇二七</p>	<p>花田公認会計士事務所</p> <p>公認会計士 税理士 花田昌己</p> <p>岸和田市別所町三・一〇・四 電話 〇七二(四三三)三〇〇〇</p>
<p>株式会社大晃運送</p> <p>代表取締役 社 長 近道光一郎</p> <p>岸和田市木材町六・一五 電話 〇七二(四三七)一七二七 FAX 〇七二(四三六)三二〇四</p>	<p>泉州実業株式会社 (総合保険サービス (損害保険・生命保険代理店))</p> <p>取締役社長 須川直人</p> <p>岸和田市筋海町六・一〇 電話 〇七二(四三七)九八六一</p>	<p>株式会社テレビ岸和田</p> <p>代表取締役 社 長 米田智範</p> <p>岸和田市作才町一・五・三 電話 〇七二(四三六)三六三六 FAX 〇七二(四三七)五六七〇</p>	<p>株式会社ピーシーポート</p> <p>代表取締役 松藤正子</p> <p>本社営業所 岸和田市土生町三・一五・二二・二階 電話 〇七二(四三〇)三〇一 大阪営業所 大阪市浪速区難波中・一・四・二階 電話 〇六(四三九七)六二二</p>
<p>株式会社西村運輸倉庫</p> <p>代表取締役 西村政信</p> <p>岸和田市地蔵浜町一・一・一 電話 〇七二(四三七)一六六一</p>	<p>すし・仕出し・幕の内 瓢箪寿司</p> <p>代 表 者 林 武士</p> <p>岸和田市大町三八九・一二 電話 〇七二(四四五)〇二二五 〇七二(四四四)一四二七</p>	<p>院 長 東上震一</p> <p>医療法人徳洲会 岸和田徳洲会病院</p> <p>岸和田市加守町四・一七・一 電話 〇七二(四四五)九九一五(代)</p>	

謹んで新春のお慶びを申し上げます

(順不同)

牧村労務管理事務所

社会保険 牧村 修
労務士 牧村 隆夫
社会保険 牧村 隆夫

岸和田市沼町二八二四
電話 〇七二(四三九)八四九一
FAX 〇七二(四三九)六八〇四

徳野労務管理事務所

社会保険 徳野 隆一
労務士 徳野 利夫
社会保険 徳野 利夫

岸和田市東大路町一五六一四
電話 〇七二(四四五)六七九五
FAX 〇七二(四四五)六七九六

水口労務事務所
泉州産業事務組合

社会保険 水口 勝茂
労務士 水口 政代
社会保険 水口 政代

岸和田市八坂町三一六七一五
電話 〇七二(四三七)〇七七七
FAX 〇七二(四三七)〇七七六

あらゆる清掃・ビルメンテナンス
渡辺興業株式会社

代表取締役 渡辺 泰敏

岸和田市土生町二一〇一三〇九
電話 〇七二(四三七)一三二二(代)
FAX 〇七二(四三三)五六九〇

総合ビルメンテナンス
株式会社泉宏産業

代表取締役 稲垣 裕文

岸和田市小松里町二二七四
電話 〇七二(四四五)二二六〇
FAX 〇七二(四四三)七六七八

和風スナック 沙留蔓

代表者 佐々木 信子

岸和田市西之内町四四一四
電話 〇七二(四四三)〇〇五二

美しい人工芝・池越えグリーン

ダイヤモンドゴルフ

岸和田市額原町五四八
電話 〇七二(四二六)六七五八

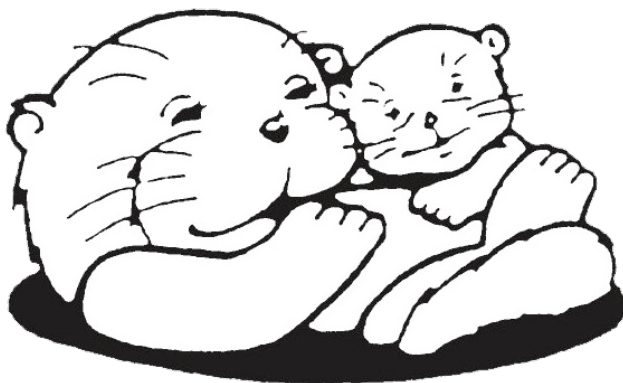

ラッコチェーン

岸和田食料品小売業協同組合
理事長 梶田 昌昭

鮮魚・食料品のお買い物はラッコチェーン加盟店で

ミートワールドます田 岸和田市春木若松町21-1 電話 072(437)7688
(ラパーク内)

う ち や ま 商 店 岸和田市池尻町579-1 電話 072(445)0716

藤 本 食 料 品 店 岸和田市岸城町22-4 電話 072(422)6384

セミナーや会議、研修など様々なニーズに合わせてお使い頂けます。

岸和田市立産業会館 貸会議室のご案内

貸会議室に関するお問い合わせは

岸和田市立産業会館 貸室担当
▶▶▶ 072-439-5287



		9時～12時	13時～17時	18時～21時	9時～17時	13時～21時	9時～21時	定員	面積
市内	基本料金	6,000	9,000	11,000	14,000	19,000	25,000	210名	356㎡
	営利料金	12,000	18,000	22,000	28,000	38,000	50,000		
市外	基本料金	9,000	13,500	16,500	21,000	28,500	37,500		
	営利料金	15,000	22,500	27,500	35,000	47,500	62,500		
	冷房使用料	7,000	7,000	7,000	14,000	14,000	21,000		
	暖房使用料	10,000	10,000	10,000	20,000	20,000	30,000		

※座席のみの場合、400名まで使用可能

【単位：円（消費税込）】



		9時～12時	13時～17時	18時～21時	9時～17時	13時～21時	9時～21時	定員	面積
市内	基本料金	1,200	1,800	2,200	2,800	3,800	5,000	12名	31㎡
	営利料金	2,400	3,600	4,400	5,600	7,600	10,000		
市外	基本料金	1,800	2,700	3,300	4,200	5,700	7,500		
	営利料金	3,000	4,500	5,500	7,000	9,500	12,500		
	冷暖房使用料	1,000	1,000	1,000	2,000	2,000	3,000		

【単位：円（消費税込）】



		9時～12時	13時～17時	18時～21時	9時～17時	13時～21時	9時～21時	定員	面積
市内	基本料金	600	700	800	1,200	1,400	2,000	12名	31㎡
	営利料金	1,200	1,400	1,600	2,400	2,800	4,000		
市外	基本料金	900	1,050	1,200	1,800	2,100	3,000		
	営利料金	1,500	1,750	2,000	3,000	3,500	5,000		
	冷暖房使用料	1,000	1,000	1,000	2,000	2,000	3,000		

【単位：円（消費税込）】



		9時～12時	13時～17時	18時～21時	9時～17時	13時～21時	9時～21時	定員	面積
市内	基本料金	2,000	3,000	3,700	4,800	6,500	8,500	90名	136㎡
	営利料金	4,000	6,000	7,400	9,600	13,000	17,000		
市外	基本料金	3,000	4,500	5,550	7,200	9,750	12,750		
	営利料金	5,000	7,500	9,250	12,000	16,250	21,250		
	冷暖房使用料	3,000	3,000	3,000	6,000	6,000	9,000		

※座席のみの場合、150名まで使用可能

【単位：円（消費税込）】

注）使用内容によっては、お貸しできない場合があります。また、市外営利目的の場合は、大阪府内の方に限ります。

セミナーや会議、研修など様々なニーズに合わせてお使い頂けます。

岸和田商工会議所 貸会議室のご案内

貸会議室に関するお問い合わせは

岸和田商工会議所 貸室担当
▶▶▶ 072-439-5023



		9時～12時	13時～17時	18時～21時	9時～17時	13時～21時	9時～21時	定員	面積
	基本料金	2,050	3,080	4,110	4,930	6,680	8,740	46名	81㎡
	営利料金	4,100	6,160	8,220	9,860	13,360	17,480		
	冷暖房使用料	2,050	2,050	4,110	3,080	6,170	8,220		

【単位：円（消費税込）】



		9時～12時	13時～17時	18時～21時	9時～17時	13時～21時	9時～21時	定員	面積
	基本料金	1,230	1,850	3,080	2,880	3,900	5,140	24名	25㎡
	営利料金	2,460	3,700	6,160	5,760	7,800	10,280		
	冷暖房使用料	1,020	1,020	2,050	1,540	3,080	4,110		

【単位：円（消費税込）】

注）使用内容によっては、お貸しできない場合があります。

消費税率引き上げに伴う反動減対策に関する議論が盛り上がりつつある。

安倍総理は2018年10月15日の臨時閣議において、19年10月に消費税率を法定通り10%へ引き上げる予定であり、「あらゆる施策を総動員し、経済に影響を及ぼさないよう、全力で対応する」と述べた。

この決定を受けて、筆者は、おかげさまで従来にも増して多忙になった。

10月21日の朝には、NHKの看板番組である「日曜討論」にスタジオ生出演させていただいた。また、岸田文雄・政務調査会長が本部長を務めている、自由民主党の経済成長戦略本部でも「消費税率引き上げに伴う駆け込み・反動減対策について有識者ヒアリング」という議題で、1時間程度お話しさせていただく貴重な機会を賜った。

筆者は、消費税率引き上げに伴う反動減対策に関連して、留意すべきポイントは以下の5点だと考えている。

第一に、所得階層別のデータを用いた分析を行うと、前回（14年4月）の消費増税時には、高所得世帯ほど駆け込み需要が大きいという傾向が見られた。この点を踏まえれば、景

消費税率引き上げに伴う反動減対策をどう考えるか？

時代を読み説くツボ



熊谷 亮丸（くまがい みつまる）

株式会社大和総研 常務取締役 調査本部副本部長 チーフエコノミスト
財務省、総務省、内閣官房、内閣府、参議院などの公職を歴任。2018年より経済同友会幹事。2011年より株式会社財界研究所「財界賞・経営者賞」選考委員会 選考委員。



気という側面だけから考えると、高所得者に対して手厚い反動減対策を講ずる方が効率的である。しかしながら、高所得者への手厚い対策は「逆進性」を強めることになるので、到底国民の理解は得られないだろう。すなわち、言葉を換えれば、消費税の反動減対策策定の難しさの本質は、「増税に伴う景気変動を平準化する」という「効率性」の問題と、「消費増税に伴う逆進性を緩和する」という「公平性」の問題がトレードオフの関係にある点にほかならないのである。

第二に、品目別のデータを用いた分析を行うと、前回の消費増税時には、住宅・リフォームや耐久財（自

動車や家電など、半耐久財（衣料品やアクセサリなど）を中心に駆け込み需要が発生した。今回、住宅や自動車に対しては、手厚い反動減対策が講じられるとみられていることを勘案すると、家電や衣料品・アクセサリなどに対して何らかの対策を講ずるか否かが、一つの論点となるだろう。

第三に、19年10月の消費増税による家計の純負担額は2兆〜3兆円と、前回（約8兆円）を大幅に下回る見込みだ。家計の実質可処分所得の増加を1年分抑える程度の影響であり、雇用・所得環境の改善が続く中、増税時には一定の反動減対策が実施されることを勘案すると、景気

が腰折れする可能性は限定的である。

しかしながら、第四に、「2019年問題」という日本経済が抱える「テールリスク（確率的には極めて低いものの、万が一発生すると甚大な悪影響を及ぼすリスク）」の存在には細心の注意が必要だ。「トランプ政権の迷走」といった複数のリスク要因が顕在化すると、日本の実質GDP（国内総生産）は最悪のケースで4%程度悪化する。こうした点を踏まえて、筆者は、中長期的に財政再建を進める上で、今回消費増税の「成功体験」をつくるのが極めて重要であり、ある種の「民主主義のコスト」として、万全の駆け込み・反動減対策が必要だと考えている。

第五に、現在検討されている反動減対策の多くは高所得者ほど恩恵を受ける内容だ。国民的な理解を得つつ、景気の振幅を抑えるためにもメリハリを利かせた制度設計が不可欠である。例えば、プレミアム商品券の利用対象を増税後に負担増となる低所得者や、40歳代の子育て世代とすることなどが考えられる。また、住宅関連では、耐震・省エネ・バリアフリーに資するリフォーム支援策などを柱とすることも一案であろう。

大阪府最低賃金が改定されました

平成30年10月1日から
時間額 **936** 円に

大阪府最低賃金は府内の事業場で働くパート・アルバイトなどを含め、すべての労働者に適用され、府内の使用者は時間額936円以上の賃金を支払う必要があります。

お問合せは 大阪労働局 賃金課(06-6949-6502)
または 最寄りの労働基準監督署へ

岸和田税務署からのお知らせ



いつでもどこでもスマホで申告

平成31年(2019年)1月から
スマホを利用して確定申告が
可能になります。

QRコードでアクセス!



まずは、アクセス!

問合先:個人課税第一部門(438-1341)

消費税軽減税率制度説明会

日時:平成31年1月24日(木)午後2時から午後3時20分

定員:40人(要申込・定員になり次第締切)

場所・申込・問合先:岸和田商工会議所

(岸和田市別所町3丁目13-26 ☎072-439-5023)

東京ビッグサイトで開かれていた雑貨やインテリアの国際見本市「IFF T/インテリアライフスタイルリビング」で、さまざまな事業者の方とお話しができました。中でも、先進的なものづくりをしている和歌山県の東福太郎さんという桐たんすづくりの職人と面白い議論をしました。

高級家具の代表的な存在である桐たんすの需要は急激に減少しており、桐に限らず伝統的な家具全体の需要が減っています。1人暮らしや2人暮らしが増え、集合住宅に住む人の比率が増えたことや桐たんすに収納する和服の需要が減っていることなどが理由です。そこで東さんは、軽くて断熱性や抗菌性を持つ桐の良さを知ってもらおうと、桐の食器や弁当箱などデザイン性の高い雑貨類をつくっています。

東さんとお話したのは、単に「物」として見るとどんなに機能性があったとしても2万円の弁当箱は高価に感じる人が多いということ。しかし、ダイエットを成功させるための道具だと考えて、その中身に当たる弁当のレシピピ集や料理教室、総菜店などのコラボ

トレンド

Trend

通信

『ニーズがあるのに売れない』時は 敷居を下げて売る

レーション企画までセットにして提供すればさほど高いとは感じないのではないかとといった話です。ゴルフを始める人に向けてゴルフクラブのセットやゴルフレッスンをセットにして提供する考え方と同様です。お客さま目線で考えるとお弁当箱は器ですが、器はそもそも中身を楽しんだり活用したりするための道具であり、お客さまが求めているのは「器と中身」の両方によってもたらされる満足といえます。

実際に、日本酒の蔵元が高級品を海外へ売るために、高級な酒器とコラボレーションしたセット商品をつくるケースが増えています。中身のつくり手も「器」のつくり手と同じように、両方がそろって商品の価値を高めることが有効だと考えているのです。

話をたんとすと着物に戻すと、和服をおしゃれ着として挑戦してみたいという20代、30代は都市部に結構います。夏まつりや花火大会で浴衣を着る若者も増えています。着物のレンタルや古着を扱うお店も数多くあります。要は、需要が無いのではなく、これまでのような買い取りといった恒久的な所有を



渡辺 和博／わたなべ・かずひろ
日経BP総研マーケティング戦略研究所
所上席研究員。1986年、筑波大学
大学院理工学修士課程修了。同年、日
本経済新聞社入社。日経パソコン、日
経ビジネス、日経トレンディなどIT
分野、経営分野、コンシューマ分野の
専門誌編集部を経て現職。

前提とした消費スタイルが若い世代になじまないということでしょう。近年、自動車の販売業界では、所有するのではなく、毎月一定の金額を払えば車に乗り続けられるリース契約を若者向けに提供する会社が増えてきました。楽器教室での楽器レンタルも増えていきます。こうしたアイデアに沿って考えれば、桐たんすと着物（中身は高級品でなく古着でも）をセットにしてリースするビジネスもあり得るでしょう。その際の桐たんすは家財として所有する従来の価値を押し出したものではなく、小ぶりで1人暮らしのマンションにもなじむサイズとデザインにする必要があります。「良いものをつくっても売れない」状態を打破するためには、消費者目線でこれまで常識だったビジネスモデルの見直しが必要な時代を迎えているのかもしれない。



● 求人数・求職者数の状況

2018年11月

ハローワーク岸和田

	有効求人		有効求職		有効求人倍率	
	一 般	パート	一 般	パート	一 般	パート
職業計	2,611	2,041	2,422	1,509	1.08	1.35
専門的・技術的職業	578	308	277	138	2.09	2.23
事務的職業	243	274	656	300	0.37	0.91
販売の職業	231	126	155	83	1.49	1.52
サービスの職業	485	715	234	190	2.07	3.76
保安の職業	36	84	9	8	4.00	10.50
生産工程の職業	326	163	160	36	2.04	4.53
輸送・機械運転の職業	209	45	93	21	2.25	2.14
建設・採掘の職業	252	38	38	1	6.63	—
運搬・清掃等の職業	220	277	606	575	0.36	0.48

● 求人賃金・求職賃金の状況

2018年11月

ハローワーク岸和田

	常用フルタイム			常用的パート		
	求人募集賃金		求職者	求人募集賃金		求職者
	上限	下限	希望賃金	上限	下限	希望賃金
職業計	266,059	201,913	210,401	1,183	1,058	974
専門的・技術的職業	295,471	227,507	230,933	1,565	1,316	1,253
事務的職業	216,428	172,198	194,267	1,091	980	950
販売の職業	270,713	208,185	237,805	1,000	974	967
サービスの職業	208,663	177,157	186,094	1,127	984	962
保安の職業	191,167	157,420	190,000	1,148	1,095	914
生産工程の職業	260,701	185,708	211,935	1,041	959	920
輸送・機械運転の職業	313,039	227,051	253,548	1,138	1,026	972
建設・採掘の職業	331,084	213,953	271,111	1,683	1,250	
運搬・清掃等の職業	254,245	193,890	202,370	1,100	1,073	940

ご存知
ですか？

外国人雇用はルールを守って適正にお願いします

雇入れ・離職時の届出と適正な雇用管理は事業主の責務です

外国人が在留資格の範囲内で、その能力を十分に発揮しながら、適正に就労できるよう、事業主の方が守らなければならないルールや配慮して頂きたい事項があります。

外国人を雇っている事業主の皆さん、
チェックしてみてください！

- ☒ 国籍で差別しない公平な採用選考を行っていますか？
- ☒ 労働法令を守り、労働保険・社会保険に入っていますか？
- ☒ 日本語教育や生活上・職務上の相談に配慮していますか？
- ☒ 安易な解雇はしていませんか？
- ☒ 外国人の雇入れ・離職時にハローワークへ雇用状況の届出を出していますか？

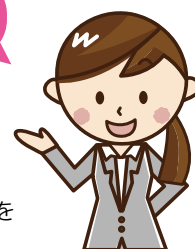

くらしとびみ

第4回 世にあふれるペットボトル

レジ袋と同じく散乱ごみとして目立つのがペットボトルです。これは自然に分解するのに400年かかるといわれ、海流に乗って遠く他国の海岸に漂着しています。日本ではハンゲルや中国語表記のものも多く見られますが、日本製も遠く太平洋を漂うのです。

私達にとってペットボトルのない日常を想像することはもはやできないものとなりました。ですが、日本でペットボトルが使用されるようになり40年しかたちません。最初はしょうゆの容器として販売され、500ml以下の小型サイズの自主規制が解かれた1996年からペットボトル生産量は急増し、今では飲料容器の7割以上がペットボトルです。大学の教室で教科書とノートを広げていない学生でも、スマホとペットボトルは忘れないようです。

このペットボトルの使用量をご存知でしょうか。飲料メーカーで構成する全国清涼飲料連合会の調べでは、2016年度のペットボトル販売量は約227億本（清涼飲料用のみ）。一人当たり年間180本、2日に1本の勘定です。自動販売機やコンビニエンスストアで手軽に購入でき、使い捨てができる便利な容器です。近年はごみ減量推進委員会でも委員の目の前にペットボトルのお茶が用意されるのが普通になってしまいました。

ペットボトルはポリエチレンテレフタレート

金子 泰純

（その頭文字からPET）と呼ばれるプラスチックで作られています。他のプラスチックと分別がしやすく量がまとまることからリサイクルに適しており、2016年度のリサイクル率は約84%です。アルミ缶やスチール缶には及ばないものの高い水準です。しかし、飲料容器の7割を占める圧倒的な存在ですから、リサイクルされない量も30億本を超えます。その数パーセントでもポイ捨てされると大変なことになってしまうのです。そこで、全国清涼飲料連合会では、2030年にはペットボトルを100%回収し、リサイクルと焼却によるエネルギー利用に回すとの目標を掲げ、前向きな姿勢を見せています。この目標が達成されれば、理論上は散乱ごみや海洋汚染の原因とはなりません。しかし、そのことに安心して大量にペットボトルを使い続けることは資源・エネルギーの無駄使いです。ましてや発電効率の低い焼却処理に回してしまえば、元は石油ですからCO₂となって地球温暖化に加担することになります。「MOTTA IN AI」の心を思い起こしてください。普段は水筒を利用し、時々ペットボトルという生活に、皆さんが変えていくことは難しいでしょうか。

（かねこ・ひろずみ 和歌山大学 システム工学部 教授／COC+推進室長）

岸和田商工会議所の会報誌 きしわだ所報 への 広告掲載募集のお知らせ

岸和田商工会議所では、会報誌「きしわだ所報」に広告を掲載していただける
会員事業所を募集しています。

発行日 毎月10日 発行部数 約1,900部

掲載に関するお問合せは

岸和田商工会議所

〒596-0045 岸和田市別所町 3 丁目 13 番 26 号
TEL.072-439-5023 FAX.072-436-3030

広告スペース	金額(税込)
1/4 ページ	¥ 4,100円(月額)
1/2 ページ	¥ 8,200円(月額)
1 ページ	¥ 16,400円(月額)



公設
研究所の

研究開発を加速させる インキュベーション施設

〈和泉センター〉
開放研究室
入居者募集のご案内



手頃な開発
スペースが
欲しい

開発期間を
短縮したい

日頃から
課題について
相談したい

技術を
高度化したい

開放研究室でその課題を解決！

見学・相談のお問合せ先 随時見学していただけます。お気軽にお問い合わせください。



地方独立行政法人
大阪産業技術研究所

Osaka Research Institute of Industrial Science and Technology

<https://orist.jp/>

和泉センター 経営企画本部 顧客サービス部
〒594-1157 大阪府和泉市あゆみ野2丁目7番1号

Tel: 0725-51-2525 平日(9:00~12:15/13:00~17:30)

mail: incubator@tri-osaka.jp

事前予約が
必要です

事業主の皆様へ

パソコンを活用できていますか？

会員事業所特典
授業料1回無料

こんなお悩みを低コストで解決します！今すぐお電話下さい！

- ✔ もういいかげんに手書きの見積・請求書は卒業したい。
- ✔ 社員に研修を受けさせたいが費用が高くて予算と合わない。
- ✔ 忙しくて一斉に受講させることができない。
- ✔ 自分のITスキルが不足しているため、社員にIT活用を支持できない。
- ✔ パソコンを使いこなせるのはあの社員だけ。彼が辞めたらどうしよう。
- ✔ パソコンを活用する必要性は感じるが、踏ん切りがつかずスルスルと先延ばしにしている。



◇ 授業料 1 回 50 分 1,000 円

料金は月謝制。一度に多額の費用は不要です。機器使用料 200円(1回)、教室維持費1,000円(1ヶ月)が別途必要です。

◇ 自由予約制 (振替可能)

忙しい方も安心！好きな日時を予約して通えます。予約の振替も可能です。月4回からお申込頂けます。

◇ 個別指導により貴社に役立つ授業を実現

個別授業なので、自分に必要な内容だけを自分のペースで学べます。日常のお困りごとをお尋ね頂くことも可能です。

◇ 仕事に役立つ講座が多数あります

Word/Excel/PowerPoint/Accessなど一般向け講座とは別にビジネスに役立つ講座を多数ご用意しております。



〈お問い合わせ〉

岸和田商工会議所パソコン教室

(運営委託：株式会社ピーシーポート)

TEL 072-438-3981

住所 岸和田市別所町3-13-26 (岸和田商工会議所内)



法事・同窓会・各種宴会・慶事・最大60名
地車入魂式・出張パーティー・宅配プラン
無料送迎バス・法要ルーム完備・カラオケ設備

和食の 庄八
Shokuchi

岸和田市包近町748-1
0120-43-2312

スマートな会話をお求めの貴方へ!

補聴器

と聴こえのご無料相談を承ります。

- ・最近聞こえに自信がなくなったりと感じられる方。
- ・補聴器を付けるのは恰好が悪い、老人みただと思われている方。
- ・補聴器は高額だと敬遠なさっておられる方。

是非、この機会に当店の補聴器専門員にお気軽にご相談下さいませ。



日本テクノエイド協会認定
認定補聴器専門店
南大阪補聴器センター

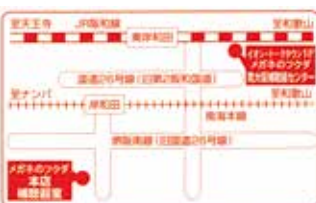

JR 東岸和田
トークタウン
専門店街1階

フリーダイヤル シジウ フクミ
0120-40-2933

謹賀
新年

良き新年をお迎えのことと存じます。

昨年中は並々ならぬご厚情を賜り 厚く御礼申し上げます

本年も昨年同様 ご指導の程よろしくお願ひいたします

皆さまのご健康とご多幸をお祈り申し上げます

岸和田市立浪切ホール

浪切ホールで歌舞伎を観ませんか?

2019年4月13日(土)

浪切ホール(大ホール)

①開演/12:30(12:00開場)

②開演/17:00(16:30開場)

【チケット発売】友の会:1/13 一般:1/26

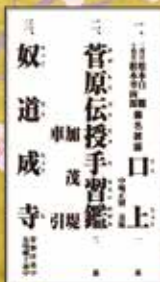

中村梅玉



松本隆吉



澤村宗之助



大谷廣太郎



市川高麗蔵



松本幸四郎



松本白鸚

平成三十二年度 公社 全国公立文化施設協会主催 中央コース
松竹大歌舞伎
松本幸四郎改め二代目松本白鸚 襲名披露
市川染五郎改め十代目松本幸四郎

※詳細については浪切ホールHP「公演情報」にてご確認ください。
浪切ホール
http://namikiri.jp/
〒596-0014 岸和田市港緑町1-1

○交通アクセス 駐車場は無料
・お車 / 阪神高速湾岸線「岸和田南インター」を下りて大阪方面へ約400m。
・電車 / 南海本線「なんば」駅から急行で「岸和田」駅へ約25分。
岸和田駅下車。中央口を出て駅前商店街(西側)を直進徒歩約10分。
休館日 / 毎月第3月曜とその翌日、敬老の日の前3日間

岸和田グランドホール

岸和田市小松里町2512

☎0120-16-3390



挙式・ご披露宴から同窓会・親睦会など
各種ご宴会ご予約承ります。

挙式
受付中

水面に浮かぶ美しい教会で
最高の挙式を
プロデュース



挙式・ご披露宴の一例

ハピネス Plan 30名様

何でもお気軽に
ご相談下さい。 50万円～税別



葬儀
会館

bellco

シティホール 岸和田・下松



岸和田

家族葬から一般葬・社葬まで…ご相談ください

安心納得料金

広い駐車場

評判の金席料理

控室設備

24
時間対応
年中無休

ベルコ会員募集中

会員様にはお得な会員価格でご提供します
<http://www.cityhall.co.jp>

☎0120-43-4304



下松 新たに南館オープン

シティホール 新しく
岸和田南館 OPEN

家族葬専門の小規模ホール



■シティホール岸和田のすぐ隣です

いつまでも元気に、なるべく人のお世話にならず、自分らしく生きたいと願っているあなたへ

人間ドック・健康診断のご案内

基本ドック
脳ドック
肺ドック
心臓ドック
大動脈血管ドック
PET/CT
大腸ドック

乳がん検診
子宮がん検診
骨密度測定

AICS
MCI
LOXインディックス
内臓脂肪測定
A6C

医療法人徳洲会 岸和田徳洲会病院 健康管理センター

〒596-8522 大阪府岸和田市加守町4-27-1

お問い合わせ : TEL:072-445-9908

FAX:072-445-9975

KISHIWADA KANKO BUS



RESTAURANT

落ち着いた雰囲気の
フレンチレストラン♪

ランチ	11:30~14:30
和・洋食	1,620円~
ディナー	17:00~21:30
洋食のみ	3,240円~

- 各種宴会(100名様まで)
- 出張パーティ
(人数・ご予算に応じて手配させていただきます)



レストラン日本

TEL:072-437-2801

岸和田市上野町西 11-1

【営業時間】 11:00 ~ 14:30

17:00 ~ 21:30

(ラストオーダー 21:00)

駐車場完備(大型バス可)



「貸切バス事業者安全性評価二ツ星認定」

<http://www.kishikan.co.jp>

BUS

各方面乗合バス運行中

SPA LINE 北陸 (高速路線バス)

南海岸和田・なんば ⇄

越前あわら温泉・山代温泉・片山津温泉

SPA LINE 鳴門 (高速路線バス)

南海岸和田・なんば・神戸 ⇄ 鳴門・四国方面

- 乗車券のご予約・お買い求めは
楽天トラベル から お申込み下さい
<http://travel.rakuten.co.jp>

TRAVEL

親睦旅行のプランニングなど各種お手配
承ります

岸和田観光バス株式会社

一般貸切旅客自動車運送業 大陸 第2141号

一般乗合旅客自動車運送事業 近運自一 第75号

第二種旅行業 大阪府知事登録旅行業 第2-779号

お問い合わせ・お申し込みは

大阪府岸和田市磯上町4丁目281番3号

TEL:072-436-2222

店頭営業時間 ■ 平日・土曜 9:00 ~ 18:00

■ 日曜・祝日は休み