

岸和田商工会議所会報 昭和31年5月7日第3種郵便物認可 令和元年7月10日発行(毎月10日発行)No.819

きしわだ所報

2019

7

TOPICS

令和元年度6月開催通常議員総会

平成30年度事業報告・収支決算案を承認

時代を読み解くツボ

「米中摩擦はどこに向かうのか？」

トレンド通信

「意外な『隙間』にビジネスチャンスがある」

<https://www.snr.osaka.jp>

関西からは
Peach で決まり！



10 名以上の団体様は
もっとお得に！

国際線も充実！

Peach 航空券のことなら新日本旅行におまかせ下さい！

■トーク旅行センター

岸和田市土生町 2-32-6 東岸和田イオン・トークタウン内

Tel.072-439-4511

■イズミヤ和歌山店

和歌山市新生町 7-20 イズミヤ和歌山店 1 階

Tel.073-488-2939

■本店営業部

岸和田市西之内町 65-26

Tel.072-438-6300

■第二阪和旅行センター

岸和田市西之内町 65-26

Tel.072-437-0039

■おとりウイングス旅のサロン

京市西区鳳凰町 7 丁 733 番地 おとりウイングス内

Tel.072-260-1600

■ノパティながの店

河内長野市本町 24-1 河内長野駅前パティながの北館 3F

Tel.0721-52-0111

無段階自動ティーアップ
オートセッターゴルフ練習場



TEL (072) 426-6758

FIFA 推薦モンドターフ
(38m × 18m) 4 面完備 フットサル場



TEL (072) 427-5151
<http://www.diamond-futsal.com/>

岸和田市額原町 548 番地 (JR 下松駅東へ 800m)
育和実業株式会社

◆TOPICS

2 令和元年度6月開催通常議員総会
平成30年度事業報告・収支決算案を承認

◆会議所の動き

- 4 北海グループへ工場見学
複数税率対応レジスター説明会
未来のビジネスセミナー
- 5 阪南7商工会議所 役員・議員懇親ゴルフ大会
泉州地域広域観光連携協議会
- 7 青年部活動報告
女性会活動報告

◆会員情報

- 9 新入会員のご紹介

◆景気観測

- 9 「市内景気観測」調査結果

◆連載

- 15 時代を読み解くツボ
- 17 トレンド通信
- 19 「食卓」の向こう側

- 表紙 -



第22回きしわだの四季写真コンクール
総合部門・入選（大阪写真材料商業組合泉州支部長賞）

「岸和田港まつり 花火大会」

撮影者：天野 昌弘

マル経融資

小規模事業者経営改善資金

無担保

無保証

低金利

手数料不要

マル経融資は、小規模事業者の方々の経営をバックアップするために無担保・無保証人で商工会議所の推薦にもとづき融資される日本政策金融公庫の公的融資制度です。

融資限度額	2,000万円	融資条件
返済期間	運転資金：7年以内 設備資金：10年以内	◆従業員20人以下（宿泊業と娯楽業を除く商業・サービス業は5人以下）の法人・個人事業主 ◆商工会議所の経営・金融指導を受けて事業改善に取り組んでいる ◆最近1年以上、同一会議所の地区内で事業を行っている ◆商工業者であり、日本政策金融公庫の融資対象業種を営んでいる ◆税金（所得税、法人税、事業税、住民税）を完納している
担保・保証人	不要	
利率	1.21% （令和元年6月25日現在）	

 **岸和田商工会議所**
THE KISHIWADA CHAMBER OF COMMERCE & INDUSTRY

〒596-0045 岸和田市別所町3丁目13番26号
TEL.072-439-5023 FAX.072-436-3030
<http://www.kishiwada-cci.or.jp>

令和元年度6月開催通常議員総会にて 平成30年度事業報告・収支決算案を承認

令和元年6月13日、岸和田市立産業会館2階集会室において令和元年度6月開催通常議員総会を開催しました。当日は、平成30年度の事業報告並びに収支決算（案）をはじめとする各議案についての審議が行われ、各議案は満場一致で原案通り承認されました。

【通常議員総会提出議題】

- ◆平成30年度事業報告並びに収支決算（案）に関する件
- ◆常議員の補充選任に関する件
- ◆令和元年度議員選挙・選任要項に関する件
- ◆役員・議員改選に伴う選挙選任日程並びに選挙委員委嘱に関する件



平成30年度 総括的概要

平成30年度の我が国経済は、低い伸び率ながらも景気の拡大基調を続けているものの、中小企業・小規模事業者にあつては、依然として景気回復を実感できない状況にあり、10月に予定されている消費税率の引上げや軽減税率導入への対応、常態化する人手不足問題・働き方改革への対応、事業承継問題など、厳しい経営環境が続いています。また、米中貿易戦争は、追加関税引上げが一旦見送られたものの、両国の覇権争いの側面もあり長期化は避けられず、また英国のEU離脱の行方も混沌としており、世界経済の先行きは不透明感があり、樂觀できる状況にはありません。

こうした状況の中、産業振興や地域の活性化を図るため、「信頼され必要とされる商工会議所」の基本方針のもと、以下の重点項目に基づいた運営及び活動を行いました。

現場に立脚した提言・要望活動の展開

国へ東岸和田駅への特急はるか停車に関する要望や個人事業主の事業承継に対する支援措置の検討などの税制改正に関する要望をはじめ、岸和田市へ産業活性化及び都市魅力向上・賑わいあるまちづくりに関する要望を提出する等、会員事業所の声を反映し関係機関に対し働きかけました。

活力と賑わいあふれるまちづくりの推進

観光振興に向けて、インバウンド誘客を目的に岸和田駅前通商店街アーケード内に設置したフリーWi-Fi（Osaka Free Wi-Fi）設備の活用をはじめ、泉州地域の7商工会議所が連携して取り組む「泉州地域広域観光連携協議会」（当所が幹事会議所）内に、「泉州地域の着地型観光調査研究委員会」を設置し、泉州ならではの豊富な地域資源を活用したサイクリングコースの提案など、新しい着地型観光モデルの検討に取り組みしました。また、消費税率引上げ対策のポイント還元への対応やインバウンド需要を取り

込むことを目的に、電子決済システム（キャッシュレス化）導入の説明会を開催しました。

産業振興対策の支援拡充

経済産業大臣認定の「経営発達支援計画」に基づき伴走型での事業計画策定・専門家派遣等の支援をはじめ、創業支援、マル経融資等の金融支援、確定申告相談、各種補助金申請支援など事業所支援を強化しました。また、人手不足への対応として、外国人技能実習生受け入れに関するセミナーを開催するとともに、議員視察でベトナム・ハノイの関係機関を訪問し、ベトナム人技能実習生受け入れに関する情報収集・意見交換を行いました。さらに、若年層の人材確保として合同企業説明会や就職面接会を開催するなど、雇用対策・人材確保に努めました。

会員交流事業への参加促進と会議所活動のPR

各種の補助金、助成金に関する情報、税制改正や消費税軽減税率制度導入に関する説明など、会員に役に立つ情報が提供できるよう所報の充実を図りました。また、組織活性化

委員会を中心に会員増強による組織基盤の強化に取り組み、産業構造の変化に即した部会組織の再編に取り組みました。

事務局機能強化

現場主義に徹し、提案できる会議所になる為、職員に日本商工会議所、大阪商工会議所、経済産業省、中小企業庁等が開催する研修を受講させるなど、職員個々の知識・能力・スキルアップに努めました。また、報告・連絡・相談の徹底、コンプライアンスの徹底に努めました。



平成30年度事業収支決算

一般会計 収支決算

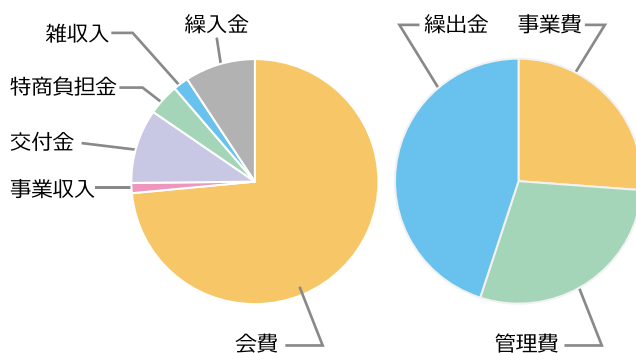

◆収入の部	(単位：円)	◆支出の部	(単位：円)
会費	84,541,500	事業費	39,004,596
事業収入	11,265,604	管理費	42,979,665
交付金	4,756,301	繰出金	67,024,276
特商負担金	1,536,000	合 計	149,008,537
雑収入	2,317,953		
繰入金	10,617,743		
合 計	115,035,101		

小規模事業経営支援事業特別会計 収支決算

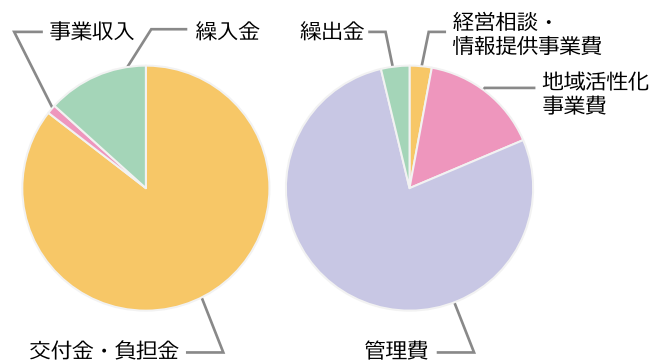

◆収入の部	(単位：円)	◆支出の部	(単位：円)
交付金・負担金	47,797,623	経営相談・情報提供事業費	1,615,732
事業収入	675,270	地域活性化事業費	8,770,366
繰入金	7,411,884	管理費	43,422,979
合 計	55,884,777	繰出金	2,075,700
		合計	55,884,777

北海グループへ工場見学

令和元年6月4日、(株)北海鉄工所代表取締役社長 林孝彦氏のお招きで、当所より中井秀樹会頭、奥忠道・安田雅和副会頭など6名で北海グループへの工場見学を行いました。(株)北海鉄工所は、鉄人28号の巨大ミニメント（神戸市長田区）を製作したことでもよく知られています。



当日は、岸和田市臨海町にある本社会議室にて北海グループの会社案内を受けたのち、北海鉄工所の本社工場にて冷間プレス工法・熱間プレス工法などによる鏡板の製造工程、車両工場にて鉄道車両部品の製造工程、ミニメントファクトリーにてミニメント製品の製作工程、さらに関西ステンレスセンターにてステンレス鋼の切断及び加工工程を約2時間案内いただき、多様化するニーズに対応できる卓越した加工技術力と社員教育の行き届いた姿を拝見し、感銘を受けました。

その後、場所を移し約1時間、意見交換を行うなど有意義な時間を過ごしました。

複数税率対応レジスター説明会

今年10月1日から、消費税標準税率が10%に引き上げられると同時に日本では初めて「消費税軽減税率制度」が導入されます。当所では、軽減税率制度導入に向けた対策支援の一環として、令和元年5月29日に複数税率対応レジスター説明会を開催しました。

当日は、複数税率対応レジスターの実機によるデモンストラーションのほか、レジの入替えや受発注システムの改修等を行う際に活用できる「軽減税率対策補助金」についての説明を行いました。

受講された方は、軽減税率制度への理解を深めるべく熱心に聴講されていました。



未来のビジネスセミナー

令和元年6月10日、IoTを活用した新たなビジネスモデルについてを学ぶ、未来のビジネスセミナーを開催しました。

当日は、(株)ファイブスター代表取締役の金山義則氏を講師にお招きし、インターネットの世界でつながる「モノ」がどのようにビジネスや業務の効率化に結びついていくのかを具体例を交えながら解説していただきました。

受講された方は、セミナー内容を今後の新たなビジネス展開に活用すべく、熱心に聴講されていました。



阪南7商工会議所 役員・議員懇親ゴルフ大会

令和元年6月4日、泉南カンツリークラブにおいて阪南7商工会議所役員・議員懇親ゴルフ大会を開催しました。

当日は、晴天に恵まれ絶好のゴルフ日和の中、総勢45名の方が参加されました。プレー終了後は、表彰式を兼ねた懇親会を催し、終始和やかなムードの中、団体優勝、個人優勝者の挨拶等が行われました。

◇団体成績

優勝 和泉商工会議所

準優勝 堺商工会議所

3位 泉佐野商工会議所

◇個人成績

優勝 嘉手納良和氏（和泉）

準優勝 佐生和彦氏（高石）

3位 宇野誠氏（泉佐野）



泉州地域広域観光連携協議会

泉州地域広域観光連携協議会 令和元年度総会を開催

泉州地域広域観光連携協議会は、令和元年5月29日、ホテルレイクアルスターアルザ泉大津において、令和元年度総会を開催しました。

総会では、平成30年度事業報告並びに収支決算（案）、令和元年度事業計画並びに収支予算（案）、任期満了による役員改選（案）について全会一致で承認されました。

昨年度は、当所が中心となって泉州地域の着地型観光調査研究委員会を開催し、泉州地域の歴史的・文化的資源の融合による着地型観光可能性調査を実施しました。また、阪南7商工会議所の中堅・若手職員で構成されたワーキングチームが、泉州地域のサイクリングルートの実走及びサイクリングの先進地である「しまなみ海道」や「松山サイクリングプラス」の視察調査を行いました。これらの調査

から、ワーキングチームより、泉州地域の地域資源ネットワークを活用した新しいサイクリングルートや滞在ホテルを拠点とした周遊マップの作成を提案され、委員会では着地型観光の方向性と実現方策を検討しました。

本年度は、引き続き当所が中心となって泉州地域の着地型観光推進委員会を開催し、サイクリング等による地域資源のネットワーク化事業を実施します。具体的には、ワーキングチームのほか、（二社）KIX泉州ツーリズムビューローや管内事業者等の協力者を加え、昨年度実施した調査研究結果をもとに、泉州ならではの地域資源を活用したサイクリングルートの設定や体験コースの設定などといった「コト消費型コンテンツ」の開発・実証を行います。

また、サイクリングを核として、ホテル等を拠点とした周遊



マップ（多言語）の作成、地域資源（食）「スポーツ」「歴史・文化」などをつなぐ継続的なイベントの開催、ツーリズムEXPOジャパンへの出展、プロモーションビデオの制作などに取り組み、積極的なプロモーション活動等を実施してまいります。

岸和田商工会議所 議員選挙選任公告

令和元年 10 月 31 日に岸和田商工会議所役員議員の任期が満了しますので、下記要領の通り改選を行います。
よってここに、選挙、選任要領を公告します。

選 挙〔1号議員の選挙〕定数：60名

◆ 投票

- ◇ 日 時 ▶ 令和元年 10 月 18 日(金) 午前 9 時から午後 4 時まで
- ◇ 場 所 ▶ 岸和田商工会議所(岸和田市別所町 3 丁目 13 番 26 号)
- ◇ 方 法 ▶ 単記無記名制
- ◇ 代理投票 ▶ 選挙権をもつものに対して、本商工会議所が発行する代理投票証明書の数に応じて、
代理投票することができる。この代理投票証明書は、選挙権 1 個につき 1 枚だけ発行する。

◆ 開票 即日開票

◆ 選挙人の資格

- ◇ 会 員 ▶ 令和元年 7 月 1 日(月)までに会員となって、会費を滞納していない会員に限る。
- ◇ 特定商工業者 ▶ 令和元年 7 月 1 日(月)までに本商工会議所に登録し、負担金を滞納していない会員に限る。

◆ 選挙権の個数

- ◇ 会 員 ▶ 負担する会費の最初に 1 口について 2 個、後 1 口を加えるごとに 1 個、ただし最高 30 個を超えない。
- ◇ 特定商工業者 ▶ 1 個

◆ 立候補

- ◇ 資 格 ▶ 選挙権をもつ会員に限る。法人、団体そのものの資格で立候補することができる。
- ◇ 受 付 ▶ 令和元年 9 月 30 日(月)から 10 月 7 日(月)まで〈土・日曜日、祝日は除く、午前 9 時～午後 4 時〉

部会の議員選任〔2号議員の選任〕定数：42名

◆ 選任する部会の種類【総数 8 部会】

- ①繊維部会 / ②工業部会 / ③建設部会 / ④卸商業部会 / ⑤小売商業部会 / ⑥交通運輸部会
⑦理財金融部会 / ⑧サービス業部会

◆ 選任

- ◇ 期 日 ▶ 令和元年 8 月 1 日(木)より 8 月 20 日(火)まで〈土・日曜日、祝日は除く〉
- ◇ 場 所 ▶ 岸和田商工会議所
- ◇ 方 法 ▶ 各部会ごとに、部会の会議を招集し、議員選挙・選任規約により割当てられた定数の 2 号議員を
選任します。
- ◇ 定数の割当
▶ 各部会に割当てる 2 号議員の定数は、各部会員数と各部会員が負担する会費口数とを勘案して別に定めます。
- ◇ 選任・被選任の資格
▶ 令和元年 7 月 1 日(月)までに会員となって、部会に所属し、会費を滞納していない会員に限る。2 以上の
部会に所属する会員は、予め希望によって定める 1 部会においてのみ選任・被選任の資格を有します。

推 薦〔3号議員の選任〕定数：18名

◆ 選任

- ◇ 期 日 ▶ 令和元年 9 月 11 日(水)
- ◇ 場 所 ▶ 岸和田商工会議所
- ◇ 方 法 ▶ 会頭が常議員会の同意を得て、会員のうちから選任します。

◆ 選任される資格

- 令和元年 7 月 1 日(月)午後 4 時までに会員となって、会費を滞納していない会員に限る。

青年部活動報告

6月度定例会を開催

令和元年6月21日、当所2階研修室において、6月度定例会を開催しました。

今回の定例会では、メンバー間で各業界の抱える課題や問題点を挙げ、異業種の視点から課題解決のヒントをつかむことを目的としたグループディスカッションを行いました。長年業界が抱えてきた問題を異業種の視点から捉えることで新しい見解が生まれ、異業種間ならではの活発な意見交換が行われました。



定例会終了後は、うまかもん貴族（岸和田市宮本町）において懇親交流会を開催し、定例会におけるグループディスカッションで挙げた各業界の課題や問題点をメンバー全員で共有し、新たなビジネスチャンスにつながるべく、各種の情報交換などを交えながら交流を深めました。

女性会活動報告

関西商工会議所女性会連合会へ加盟
第31回 関西商工会議所女性会連合会総会 京都大会に参加

岸和田商工会議所女性会は、本年度より関西商工会議所女性会連合会へ加盟し、令和元年6月14日に京都ホテルオークラにおいて開催された「第31回 関西商工会議所女性会連合会総会 京都大会」には久場共見子前会長が出席しました。



総会では平成30年度の事業報告ならびに収支決算、令和元年度の事業計画ならびに収支予算、令和元年2年度役員選任についての審議が行われ、すべての議事が満場一致で承認されました。

総会終了後は、京都産業大学学長補佐・法学部法政策学科教授の山田啓二氏の講演を聴講、京舞井上流家元の井上八千代氏の祝舞を拝見し、その後は懇親会にて各地女性会との親睦を深めました。



専門相談窓口のご案内

相談の申込み・お問い合わせは
岸和田商工会議所 中小企業相談所まで
▶▶ TEL.072-439-5023

岸和田商工会議所では、「専門相談窓口」を設置して、経営の幅広い分野にわたる悩みやご相談をお受けしています。
弁護士・税理士・弁理士・社会保険労務士などの各分野の専門家が親切かつ丁寧に対応して、適切なアドバイスをいたします。
ご相談はすべて無料、もちろん秘密は厳守いたします。お気軽にご利用ください。
なお、各相談窓口をご利用の際は、電話にて事前にご予約をお願いいたします。

○法 律	■ 相談日 7月25日(木) 13:00～16:00	■ 弁護士〔商取引・不動産取引・中小企業法務〕
	■ 相談日 8月2日(金) 13:00～16:00	■ 弁護士〔民事・商事〕
	■ 相談日 8月22日(木) 13:00～16:00	■ 弁護士〔商取引・不動産取引・中小企業法務〕
○よろず相談	■ 相談日 7月17日(水) 10:00～17:00	■ 大阪府よろず支援拠点コーディネーター
	■ 相談日 8月21日(水) 10:00～17:00	■ 大阪府よろず支援拠点コーディネーター
○創 業	■ 相談日 事前にご希望の日時をご連絡ください。	■ 商工会議所経営指導員
○事業承継	■ 相談日 事前にご希望の日時をご連絡ください。	■ 事業承継コーディネーター

○大阪府よろず支援拠点

中小企業庁が各都道府県に設置する「よろず支援拠点」では、中小企業・小規模事業者の皆様の売上拡大、経営改善など、経営上のあらゆる相談に無料でコーディネーターが対応し、適切な解決方法をご提案します。

また、課題解決に向けて相談内容に応じた適切な支援機関の紹介や課題に対応した支援機関の相互連携をコーディネートします。

- ☆総合的・先進的な、経営アドバイスを提供
- ☆皆様のための、課題解決チームを編成
- ☆課題に応じた、ワンストップサービス

お気軽に
ご連絡
下さい！



問い合わせ先

電話：06-4708-7045

場所：〒541-0053 大阪市中央区本町 1-4-5

大阪産業創造館 2 階（最寄駅：Osaka Metro 堺筋本町）

新 NEW MEMBER 入会員のご紹介

ご入会、誠にありがとうございます。
-Thank you for joining-

事業所名	所在地	事業内容	所属部会
SUMIYOSHI JAPAN	岸和田市稲葉町	中古自転車、中古自動車、機械	卸商業
大堅工業	岸和田市尾生町	一般貨物運送業	建設
株式会社アグリハウス技研	岸和田市磯上町	農業資材の企画、開発、製造、販売	小売商業
木彫 前田工房	岸和田市南上町	木彫刻	工業
SMBC日興証券株式会社 岸和田支店	岸和田市土生町	証券業	理財金融
合同会社G to C connect	岸和田市宮本町	介護予防、デイサービス	サービス業

(順不同・敬称略)

岸和田商工会議所では、新たにご入会頂ける会員様を随意募集しています。入会をご希望される事業所がございましたら、ご紹介頂きますようお願い申し上げます。ご連絡を頂きましたら、職員がご説明にお伺いします。

ご入会に関するお問い合わせは
岸和田商工会議所まで
▶▶ 072-439-5023

市内景気観測 6月調査結果 (6月1日～25日)

岸和田商工会議所では、岸和田市内の会員事業所（建設業・製造業・卸売業・小売業・サービス業）を対象に、景況並びに経済動向等に関する情報収集および分析を行い、今後の経営改善事業に資するとともに、これらの情報を会員事業所の皆様へ提供し、参考にさせていただいております。

- 【建設業】 業況・資金繰りDⅠ値は改善傾向、採算・従業員DⅠ値は悪化傾向、その他の項目はほぼ横ばい
- 【製造業】 従業員DⅠ値は改善傾向、業況DⅠ値は悪化傾向、その他の項目はほぼ横ばい
- 【卸売業】 採算・従業員DⅠ値は改善傾向、資金繰り・仕入単価DⅠ値は悪化傾向、その他の項目はほぼ横ばい
- 【小売業】 売上高・採算・従業員DⅠ値は改善傾向、業況・仕入単価DⅠ値は悪化傾向、その他の項目はほぼ横ばい
- 【サービス業】 採算DⅠ値は改善傾向、業況・資金繰り・先行き見通しDⅠ値は悪化傾向、その他の項目はほぼ横ばい

※DⅠ値（景況判断指数）について

DⅠ値は、売上・採算・業況などの各項目についての、判断の状況を表す。ゼロを基準として、プラスの値で景気の上向き傾向を表す回答の割合が多いことを示し、マイナスの値で景気の下向き傾向を表す回答の割合が多いことを示す。

DⅠ = (増加・好転などの回答割合) - (減少・悪化などの回答割合)

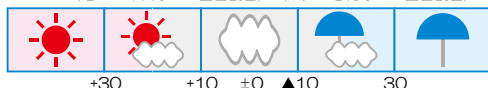

建設業						
業況	売上高	採算	資金繰り	仕入単価	従業員	先行き見通し
14.3	▲7.1	0.0	35.7	7.1	0.0	16.7

製造業						
業況	売上高	採算	資金繰り	仕入単価	従業員	先行き見通し
▲30.4	▲4.3	0.0	▲8.7	▲13.0	21.7	▲15.2

卸売業						
業況	売上高	採算	資金繰り	仕入単価	従業員	先行き見通し
▲16.7	▲22.2	▲11.1	▲16.7	▲22.2	16.7	▲12.0

小売業						
業況	売上高	採算	資金繰り	仕入単価	従業員	先行き見通し
▲42.1	36.8	5.3	▲6.1	▲31.6	▲5.3	▲6.1

サービス業						
業況	売上高	採算	資金繰り	仕入単価	従業員	先行き見通し
▲5.3	47.4	31.6	▲10.5	▲10.5	▲21.1	1.2

暑中お見舞い申し上げます

(順不同)

<p>岸和田観光バス株式会社</p> <p>代表取締役 社長 中井 秀樹</p> <p>岸和田市磯上町四ノ三二二 電話 〇七二(四三六)二二三二</p>	<p>株式会社池田泉州銀行</p> <p>頭 取 鶴川 淳</p> <p>大阪市北区茶屋町一八一四 電話 〇六(六三七五)一〇〇五</p>	<p>泉州敷物株式会社</p> <p>代表取締役 北川 健一</p> <p>岸和田市内畑町二九二 電話 〇七二(四七九)〇八五九 FAX 〇七二(四七九)一九五二</p>	<p>株式会社日関冷機工業</p> <p>代表取締役 釘宮 金生</p> <p>岸和田市小松里町二三二二 電話 〇七二(四四二)四五六六 FAX 〇七二(四四二)四五七七</p>
<p>酒・食品卸</p> <p>大平株式会社</p> <p>本社 岸和田市土生町三二二二二 泉州卸団地内 電話 〇七二(四三九)〇一三二</p>	<p>半田紡績株式会社</p> <p>代表取締役 社長 藤本 紀男</p> <p>岸和田市稲葉町一三五〇 電話 〇七二(四七九)〇三三一</p>	<p>有限会社伊藤歯車製作所</p> <p>代表取締役 伊藤 雄一郎</p> <p>岸和田市磯上町三二二二二 電話 〇七二(四三六)〇三六〇(代) FAX 〇七二(四三二)八四四一</p>	<p>だんぢり屋製菓株式会社</p> <p>代表取締役 土井 康司</p> <p>岸和田市三ヶ山町七六六 電話 〇七二(四四五)〇四五八</p>
<p>JFE継手株式会社</p> <p>代表取締役 社長 寺内 琢雅</p> <p>岸和田市田治米町一五三一 電話 〇七二(四四五)〇二八五</p>	<p>永井織布株式会社</p> <p>代表取締役 永井 一夫</p> <p>岸和田市大町三四七 電話 〇七二(四四五)一三二二</p>	<p>大阪鉄工金属団地協同組合</p> <p>代表理事 植野 正仁</p> <p>岸和田市臨海町一〇二二 電話 〇七二(四三八)〇二八一 FAX 〇七二(四三八)〇二八四</p>	<p>株式会社丸清ケース株式会社 パッケージラザ・マルセイ</p> <p>代表取締役 社長 西田 収</p> <p>岸和田市西之内町一〇一八 電話 〇七二(四三九)五四四五</p>
<p>株式会社奥保険事務所</p> <p>代表取締役 奥 忠道 常務執行役員 奥 好司</p> <p>岸和田市上野町西一一一九</p>	<p>辰巳織布株式会社</p> <p>代表取締役 会長 辰巳 美績 代表取締役社長 辰巳 雅美</p> <p>岸和田市上松町三八一五 電話 〇七二(四二七)四八〇一</p>	<p>日興製鋼株式会社</p> <p>代表取締役 北條 博史</p> <p>岸和田市山直中町七六一 電話 〇七二(四四五)二八九八 FAX 〇七二(四四五)二九四六</p>	<p>松浪硝子工業株式会社</p> <p>代表取締役 社長 松浪 明</p> <p>岸和田市八阪町二一一一〇 電話 〇七二(四三三)四五四五</p>

暑中お見舞い申し上げます

(順不同)

<p>株式会社 岩出建設</p> <p>代表取締役社長 岩出正次 代表取締役社長 岩出和哲</p> <p>本社 岸和田市並松町一・五 電話 〇七二(四三九) 四五〇(代) 大阪本店 大阪市住吉区万代東四一・三〇 電話 〇六(六六〇五) 一一〇一</p>	<p>株式会社 泉州緑化</p> <p>代表取締役社長 山本雄一</p> <p>岸和田市西之内町二〇・四〇 電話 〇七二(四四四) 二〇〇〇</p>	<p>株式会社 岩出建設</p> <p>代表取締役社長 岩出正次 代表取締役社長 岩出和哲</p> <p>本社 岸和田市並松町一・五 電話 〇七二(四三九) 四五〇(代) 大阪本店 大阪市住吉区万代東四一・三〇 電話 〇六(六六〇五) 一一〇一</p>	<p>市興企画</p> <p>佐藤 幸夫</p> <p>岸和田市並松町二二・二〇 電話 〇七二(四三三) 三四三四</p>
<p>株式会社 リバー産業</p> <p>代表取締役 河 啓一</p> <p>岸和田市沼町二・一 電話 〇七二(四三三) 五〇八一</p>	<p>三進金属工業株式会社</p> <p>代表取締役社長 新井正準</p> <p>泉北郡忠岡町新浜二・五・二〇 電話 〇七二(四三六) 〇二五一</p>	<p>櫻井工業株式会社</p> <p>代表取締役社長 櫻井新嗣</p> <p>岸和田市港緑町六・一 電話 〇七二(四三八) 一五八一 FAX 〇七二(四三八) 一五八二</p>	<p>建築設計・監理・まちづくりコンサルタント 一級建築士事務所</p> <p>株式会社 壇建築計画事務所</p> <p>代表取締役社長 北野勝彦 代表取締役 北野健太郎</p> <p>岸和田市西之内町二・七・五 電話 〇七二(四四四) 二六〇五(代) FAX 〇七二(四四三) 一一三八</p>
<p>有限会社 ミートワールド</p> <p>代表取締役 梶田昌昭</p> <p>岸和田市春木若松町二・一 電話 〇七二(四三七) 七六八八</p>	<p>泉州卸商業団地協同組合</p> <p>理事長 奥田耕策 副理事長 藤原龍平 副理事長 久納洋一 役員 一同</p> <p>岸和田市土生町三・四・一 電話 〇七二(四三七) 三四六二</p>	<p>岸和田綜合食品地方卸売市場 岸和田青果株式会社</p> <p>代表取締役社長 河合直樹</p> <p>岸和田市西之内町六七・二 電話 〇七二(四四四) 六六五五 FAX 〇七二(四四三) 一九〇三</p>	<p>塗装・防水工事</p> <p>ミカド塗装工業株式会社</p> <p>岸和田市野田町一・一五・二二 電話 〇七二(四三九) 〇七四五</p>
	<p>ギフト しもと</p> <p>代表者 嶋本繁次郎</p> <p>岸和田市池尻町九五・二二 電話 〇七二(四四五) 五八三〇(代)</p>	<p>株式会社 五味三星堂</p> <p>代表取締役社長 五味寛昭</p> <p>岸和田市岸城町三・二二 電話 〇七二(四三二) 四五六七(代)</p>	<p>まいにち株式会社</p> <p>代表取締役 勘米良和則</p> <p>岸和田市土生町二・七・一四 電話 〇七二(四三八) 七三三八</p>

暑中お見舞い申し上げます

(順不同)

日鋼運送株式会社

代表取締役 井上昌直

岸和田市田治米町一四八・一三
電話 〇七二(四四五)〇〇九一
FAX 〇七二(四四五)〇〇九二

日本生命保険相互会社

支社和田 西野 晃

岸和田市筋海町九・一二
電話 〇七二(四三九)〇七二七森田会計事務所
有限公司社モリタ計算センター

税理士 森田敏裕

岸和田市野田町一・六・一二二
電話 〇七二(四三二)六一六一(代)
FAX 〇七二(四三二)〇〇二七

花田公認会計士事務所

公認会計士 花田昌己

岸和田市別所町三・一〇・四
電話 〇七二(四三三)三〇〇〇

株式会社大晃運送

代表取締役社長 近道光一郎

岸和田市木材町六・一五
電話 〇七二(四三七)一七二七
FAX 〇七二(四三六)三二〇四(総合保険サービス)
泉州実業株式会社
(損害保険・生命保険代理店)

取締役社長 須川直人

岸和田市筋海町六・一〇
電話 〇七二(四三七)九八六一

株式会社テレビ岸和田

代表取締役社長 米田智範

岸和田市作才町一・五・一三
電話 〇七二(四三六)三六三六
FAX 〇七二(四三七)五六七〇

株式会社ピーシーポート

代表取締役 松藤正子

本社営業所 岸和田市土生町三・一五・一二二階
電話 〇七二(四三〇)三〇一一
大阪営業所 大阪市浪速区難波中一・一〇・四十二階
電話 〇六(四三九)七六二一

株式会社西村運輸倉庫

代表取締役 西村政信

岸和田市地蔵浜町一・一・一
電話 〇七二(四三七)一六六一すし・仕出し・幕の内
瓢箪寿司

代表者 林 武士

岸和田市大町三八九・一二
電話 〇七二(四四五)〇二二五
〇七二(四四四)一四二七医療法人徳洲会
岸和田徳洲会病院

院長 東上震一

岸和田市加守町四・一・二七・一
電話 〇七二(四四五)九九一五(代)

牧村労務管理事務所

社会保険 牧村 修
社会保険 牧村 隆夫岸和田市沼町二八・一二四
電話 〇七二(四三九)八四九一
FAX 〇七二(四三九)六八〇四

奥自動車工業株式会社

代表取締役 奥 尚輝

岸和田市加守町三・一三・一三三
電話 〇七二(四三九)〇七八一

肥後会計事務所

所長 肥後眞弘

岸和田市野田町二・一八・一二二
電話 〇七二(四二二)一一八五
FAX 〇七二(四三六)三八四〇

泉州警備保障株式会社

代表取締役 藤原秀之

岸和田市加守町二・一〇・一七
電話 〇七二(四三七)〇七八一(代)
FAX 〇七二(四三二)五七二〇

徳野労務管理事務所

社会保険 徳野 隆一
社会保険 徳野 利夫岸和田市岡山町五三・〇・六
電話 〇七二(四四五)六七九五
FAX 〇七二(四四五)六七九六

暑中お見舞い申し上げます

(順不同)

<p>岸和田市額原町五四八 電話 〇七二(四二六) 六七五八</p> <p>美しい人工芝・池越エグリーン</p> <p>ダイヤモンドゴルフ</p>	<p>代表取締役 稲垣 裕文</p> <p>総合ビルメンテナンス 株式会社 泉宏産業</p> <p>岸和田市小松里町二二七四 電話 〇七二(四四五) 二二六〇 FAX 〇七二(四四三) 七六七八</p>	<p>代表取締役 渡辺 泰敏</p> <p>あらゆる清掃・ビルメンテナンス 渡辺興業株式会社</p> <p>岸和田市土生町二一三〇(二一三〇) 泉洋ビル3階 電話 〇七二(四三七) 一二二二(代) FAX 〇七二(四二三) 五六九〇</p>	<p>水口 労務事務所 泉州産業事務組合</p> <p>社会保険 水口 勝茂 社会保険 水口 政代 労務士 水口 政代</p> <p>岸和田市八阪町三一六(一五) 電話 〇七二(四三七) 〇七七七(代) FAX 〇七二(四三七) 〇七七七(代)</p>
---	---	--	--

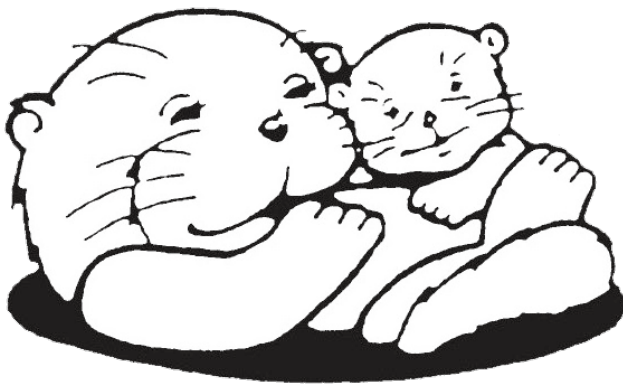

ラッコチェーン

岸和田食料品小売業協同組合
理事長 梶田 昌昭

鮮魚・食料品のお買い物はラッコチェーン加盟店で

ミートワールドます田 岸和田市春木若松町21-1 電話 072(437)7688
(ラパーク内)

うちやま商店 岸和田市池尻町579-1 電話 072(445)0716

藤本食料品店 岸和田市岸城町22-4 電話 072(422)6384



セミナーや会議、研修など様々なニーズに合わせてお使い頂けます。

岸和田市立産業会館 貸会議室のご案内

貸会議室に関するお問い合わせは

岸和田市立産業会館 貸室担当
▶▶▶ 072-439-5287



		9時～12時	13時～17時	18時～21時	9時～17時	13時～21時	9時～21時	定員	面積
市内	基本料金	6,000	9,000	11,000	14,000	19,000	25,000	210名	356㎡
	営利料金	12,000	18,000	22,000	28,000	38,000	50,000		
市外	基本料金	9,000	13,500	16,500	21,000	28,500	37,500		
	営利料金	15,000	22,500	27,500	35,000	47,500	62,500		
	冷房使用料	7,000	7,000	7,000	14,000	14,000	21,000		
	暖房使用料	10,000	10,000	10,000	20,000	20,000	30,000		

※座席のみの場合、400名まで使用可能

【単位：円（消費税込）】



		9時～12時	13時～17時	18時～21時	9時～17時	13時～21時	9時～21時	定員	面積
市内	基本料金	1,200	1,800	2,200	2,800	3,800	5,000	12名	31㎡
	営利料金	2,400	3,600	4,400	5,600	7,600	10,000		
市外	基本料金	1,800	2,700	3,300	4,200	5,700	7,500		
	営利料金	3,000	4,500	5,500	7,000	9,500	12,500		
	冷暖房使用料	1,000	1,000	1,000	2,000	2,000	3,000		

【単位：円（消費税込）】



		9時～12時	13時～17時	18時～21時	9時～17時	13時～21時	9時～21時	定員	面積
市内	基本料金	600	700	800	1,200	1,400	2,000	12名	31㎡
	営利料金	1,200	1,400	1,600	2,400	2,800	4,000		
市外	基本料金	900	1,050	1,200	1,800	2,100	3,000		
	営利料金	1,500	1,750	2,000	3,000	3,500	5,000		
	冷暖房使用料	1,000	1,000	1,000	2,000	2,000	3,000		

【単位：円（消費税込）】



		9時～12時	13時～17時	18時～21時	9時～17時	13時～21時	9時～21時	定員	面積
市内	基本料金	2,000	3,000	3,700	4,800	6,500	8,500	90名	136㎡
	営利料金	4,000	6,000	7,400	9,600	13,000	17,000		
市外	基本料金	3,000	4,500	5,550	7,200	9,750	12,750		
	営利料金	5,000	7,500	9,250	12,000	16,250	21,250		
	冷暖房使用料	3,000	3,000	3,000	6,000	6,000	9,000		

※座席のみの場合、150名まで使用可能

【単位：円（消費税込）】

注）使用内容によっては、お貸しできない場合があります。また、市外営利目的の場合は、大阪府内の方に限ります。

セミナーや会議、研修など様々なニーズに合わせてお使い頂けます。

岸和田商工会議所 貸会議室のご案内

貸会議室に関するお問い合わせは

岸和田商工会議所 貸室担当
▶▶▶ 072-439-5023



		9時～12時	13時～17時	18時～21時	9時～17時	13時～21時	9時～21時	定員	面積
	基本料金	2,050	3,080	4,110	4,930	6,680	8,740	46名	81㎡
	営利料金	4,100	6,160	8,220	9,860	13,360	17,480		
	冷暖房使用料	2,050	2,050	4,110	3,080	6,170	8,220		

【単位：円（消費税込）】



		9時～12時	13時～17時	18時～21時	9時～17時	13時～21時	9時～21時	定員	面積
	基本料金	1,230	1,850	3,080	2,880	3,900	5,140	24名	25㎡
	営利料金	2,460	3,700	6,160	5,760	7,800	10,280		
	冷暖房使用料	1,020	1,020	2,050	1,540	3,080	4,110		

【単位：円（消費税込）】

注）使用内容によっては、お貸しできない場合があります。

米中間の摩擦が激化している。

そもそも米中摩擦はどちらの国にとって有利なのだろうか？ この問いに回答するには、大きく三つのステップを踏む必要がある。

第一に、一般論としていえば、米中間の関税引き上げ競争は、(1) 米国の方が経済規模が1.6倍程度大きい、(2) 製造業のウエートが、米国は1割、中国は3割程度、(3) 相手国からの経済制裁の上限を規定する「GDP(国内総生産)」に占める相手国への輸出の割合」が、米国は0.7%、中国は3.6%程度、(4) 中国は加工貿易型の経済構造を有する、という四つの理由から、中国にとって分が悪い。

しかしながら、第二に、今後摩擦が深刻化すると、いわゆる「関税のブーメラン効果」などから、米国経済により深刻な悪影響が生じることが懸念される。当社の試算では、米国が現在発動を決めた第3弾までの制裁措置を講じた場合、各国のGDPは、米国が0.29%、中国が0.25%、日本が0.13%程度押し下げられる。さらに、米国が現在検討中の第4弾までの制裁措置を講じると、各国のGDPは、米国が0.55%、中国が0.36%、日本が0.22%程度減少する。ここ

米中摩擦はどこに向かうのか？

時代を読み説く ツボ



熊谷 亮丸(くまがい みつまる)

株式会社大和総研 常務取締役 調査本部副部長 チーフエコノミスト 財務省、総務省、内閣官房、内閣府、参議院などの公職を歴任。2018年より経済同友会幹事。2011年より株式会社財界研究所「財界賞・経営者賞」選考委員会選考委員。テレビ東京「ワールドビジネスサテライト」レギュラーコメンテーターとしても活躍中。

で言う「関税のブーメラン効果」とは、例えば、米国が中国に課した関税が、米国の消費者から見れば消費増税と同様の効果を持ち、結果的に米国の個人消費が下押しされることなどを指す。すなわち、このステージでは、米国の制裁措置に対して、中国が抑制的に反撃する——いわば「籠城戦」「持久戦」を挑むことで、米国経済への悪影響の方が大きくなっていく。

とはいえ、第三に、米国にはまだ多様な政策カードが残っている。例えば、当社の試算では、米国が第4弾までの制裁措置を講じたケースでも、仮に中国への関税引き上げで増

加した税収を、米国が全てインフラ投資などの政府支出に充てる場合には、GDPはむしろ0.01%増加する計算となる(中国のGDPは0.13%減少、日本のGDPはおおむね不変)。また、現状、米国ではインフレ圧力が限定的なので、いざとなれば金融緩和を行い景気を下支えることも可能である。

以上の点に加えて、米国は「事実上中国のファーウェイ社を標的にした制裁措置」といったさまざまな対中制裁のカードを有していることなどを勘案すると、米中間の摩擦は、基本的に「米国が有利」な構図だと捉えておくべきであろう。

今後、米中摩擦の行方はどうなるのか？ 基本的に、米中摩擦は「二層構造」で捉える必要がある。

まず表面的には二国間の貿易収支の問題があるが、これはあまり重要な問題ではない。米国経済・株価、トランプ大統領の支持率の動向次第では、わが国でG20大阪サミットが開催される6月末前後にでも、一定の妥結を見る可能性はあろう。

しかしながら、底流にある「資本主義対共産主義」という体制間の覇権争いは、10〜20年間程度の時間軸で続く可能性がある。中国には、政府による産業界への巨額の補助金の投入、外国企業から中国への技術移転の強要、不十分な知的財産権の保護、データ利活用に関するルールの不整備、不正な貿易慣行、サイバーテロが横行しているとの観測など、問題が山積している。この面では、トランプ大統領の主張は正鵠(せいこく)を射たものであり、日米欧がスクラムを組んで中国への圧力を強めることが肝要であろう。

いずれにしても、G20大阪サミットでは、複雑な国際情勢を踏まえて、議長である安倍総理が「地球儀を俯瞰(ふかん)する外交」の真骨頂を見せてくれることを、大いに期待したい。

(5月20日執筆)

～65歳超雇用推進助成金のご案内～

65歳超継続雇用促進コース

65歳以上への定年の引上げ、定年の定め
の廃止、希望者全員を対象とする66歳以
上の継続雇用制度の導入のいずれかの
措置を実施する事業主の皆様を助成し
ます。

主な支給要件

- ・労働協約または就業規則で定めている
定年年齢等を、過去最高を上回る年齢
に引上げること
- ・定年の引上げ等の実施に対して、専門
家へ委託費等の経費の支出があること。また、改正後の就業規則を労働基準
監督署へ届け出ること
- ・1年以上継続して雇用されている60歳
以上の雇用保険被保険者が1人以上い
ること
- ・高齢者雇用推進者の選任及び高齢者
雇用管理に関する措置(※1)の実施

支給額

- ・定年の引上げ等の措置の内容、60歳以
上の被保険者数、定年等の引上げ年数
に応じて**5万円から160万円**
(ただし1事業主あたり(企業単位)1回
限り)

高齢者評価制度等雇用管理改善コース

高齢者の雇用管理制度を整備するための措
置(高齢者雇用管理整備措置)を実施した事
業主の皆様を助成します。

**平成31年4月1日より開始した新しいコース
です。**

措置(※1)の内容

- ① 高齢者の能力開発、能力評価、賃金体系、
労働時間等の雇用管理制度の見直しもしくは
導入
- ② 法定の健康診断以外の健康管理(人間
ドックまたは生活習慣病予防検診)の導入

(注1)措置は、55歳以上の高齢者を対象として労働協約また
は就業規則に規定し、1人以上の支給対象被保険者に実
施・適用することが必要。

支給額

支給対象経費(注2)の60%《75%》、ただし中小企
業事業主以外は45%《60%》

(注2)措置の実施に必要な専門家への委託費、コンサルタント
との相談経費(経費の額に関わらず、初回の申請に限り
30万円の費用を要したものとみなします。)

【《》内は生産性要件(※2)を満たす場合】

高齢者無期雇用転換コース

50歳以上かつ定年年齢未満の有期契約労
働者を無期雇用労働者に転換した事業主
の皆様を助成します。

申請の流れ

- ① 高齢者雇用推進者の選任及び高齢者
雇用管理に関する措置(※1)を実施
し、無期雇用転換制度を整備
- ② 転換計画の作成、機構への計画申請
- ③ 転換の実施後6ヶ月分の賃金を支給
- ④ 機構への支給申請

支給額

- ・対象労働者1人につき48万円
(中小企業事業主以外は38万円)
- ・生産性要件(※2)を満たす場合には対象
労働者1人につき60万円
(中小企業事業主以外は48万円)

お問い合わせや申請は、都道府県支部高齢・障
害者業務課(東京、大阪支部は高齢・障害者窓
口サービス課)までお願いします。そのほか
に必要な条件、要件等もございますので、詳しく
はホームページ(<http://www.jeed.or.jp>)を
ご覧ください。

高齢者雇用管理に関する措置(※1)とは
(a)職業能力の開発及び向上のための教育訓
練の実施等、(b)作業施設・方法の改善、(c)健
康管理、安全衛生の配慮、(d)職域の拡大、(e)
知識、経験等を活用できる配置、処遇の推進
(f)賃金体系の見直し、(g)勤務時間制度の弾
力化のいずれか

生産性要件(※2)とは、『助成金の支給申請を行う直近の会計年度における「生産性」が、その3年度前に比べて6%以上伸びていること(生産性要件
の算定対象となった期間中に、事業主都合による離職者を発生させてい
ないこと)』が要件です。

(企業の場合)

生産性 = $\frac{\text{営業利益} + \text{人件費} + \text{減価償却費} + \text{動産} + \text{不動産賃借料} + \text{租税公課}}{\text{雇用保険被保険者数}}$



独立行政法人
高齢・障害・求職者雇用支援機構
大阪支部 高齢・障害者窓口サービス課
(TEL:06-7664-0722)

2019年度小規模企業者等設備貸与制度のご案内

設備投資を 応援します!

機械設備等を

割賦販売(分割払い) 又は

リースで

導入できます。

- ・利率**0.7**~1.5%/年
(割賦の場合)
- ・連帯保証人は
原則代表者のみ
- ・従業員50名以下の
企業の方が対象
(その他条件有)

※ご要望いただければ、制度説明にお伺いいたします。
お気軽にお問い合わせください。

問合せ先: 公益財団法人大阪産業局 設備支援部 設備支援チーム

TEL:06-6947-4345 URL <http://www.mydome.jp>

インターネット通販を含む通信販売は年々市場規模を拡大しています。日本通信販売協会の調べによると2017年度の通販市場は約7.5兆円で前年に比べて約9%も伸びています。それだけ物流関連のビジネスも梱包（こんぼう）材の市場も拡大しています。

高知県の小さなポップコーン製造会社が、ポップコーンを「食べられる緩衝材」として売り出したところ、これがネット上で大きな話題を呼びました。テレビのバラエティー番組などで取り上げられたこともあって、注文が殺到しました。

通販で買った商品を運搬する際に隙間を埋める緩衝材は、商品が届いた途端（とたん）に捨てられる運命にあります。それをなんとか「もったいない、無駄だな」と感じている人が多かったことも、食べられる緩衝材ポップコーンがヒットした要因だと思えます。

そこに目を付けて大真面目に商品化したことが成功を呼び込みました。パッケージも中身のポップコーンが見えるよう透明にして、商品説明もちよつとコミカルに「この緩衝材は食べられま

トレンド Trend 通信

意外な『隙間』に ビジネスチャンスがある

せん↓食べられます」とあえて書いています。こうした遊び心と柔軟なものづくりは小規模な会社だからこそ実現したともいえます。

もう一つの事例を紹介します。静岡県にある小さな家具製造会社が手掛けている、長距離トラックの運転席に置く組み込み家具です。長距離トラックの運転手は運転席とその後ろにある簡易ベッドで何日も泊まり込みながら仕事をすることがあります。そのため空いている助手席などのスペースに、着替えやちよつとした食料などを収納するボックス、棚などをつくり付けている人も多いようです。

長距離トラックの運転はハードな仕事で、人材の確保が難しい業種です。運送会社としても、運転手の働く環境が快適になれば安全性も高まりますし、職場の定着率を上げることにプラスに働きます。

この家具製造会社はさまざまな運転手さんからの意見を取り入れてトラックの車種に合わせたオーダーメイドの収納ボックスを製造しています。限られた用途に向けてオーダーメイドでつ

くるため、大手の家具メーカーは参入してきません。当然ながら値引き競争に巻き込まれることはありません。

日本で自動運転が長距離物流の世界に完全に浸透するにはまだ時間がかかりますから、当面このビジネスは切実なニーズに支えられていくでしょう。

いずれもいわゆるニッチ市場ですが、世の中のトレンドと合わせてみると、必要とされて生まれるべくして生まれた「隙間」商品だといえます。こうした分野に目を付けて、自社の持つ商品や技術、企業サイズなどとうまくマッチングさせることで、新たなヒット商品を生み出しているのです。



渡辺 和博／わたなべ・かずひろ

日経BP社「日経ビジネス」シニアエディター
1986年筑波大学大学院理工学研究科修士課程修了。
同年日本経済新聞社入社。全国各地のものづくり企業、自治体、地域商社やDMOなどを取材、地域に持続的に稼げるビジネスをつくることをテーマにした著書『地方発ヒットを生む逆算発想のものづくり』がある。



● 求人数・求職者数の状況

2019年5月

ハローワーク岸和田

	有効求人		有効求職		有効求人倍率	
	一 般	パート	一 般	パート	一 般	パート
職業計	2,579	2,112	2,472	1,587	1.04	1.33
専門的・技術的職業	596	276	302	166	1.97	1.66
事務的職業	234	284	653	327	0.36	0.87
販売の職業	241	138	146	76	1.65	1.82
サービスの職業	531	729	224	187	2.37	3.90
保安の職業	37	120	13	12	2.85	10.00
生産工程の職業	254	171	170	35	1.49	4.89
輸送・機械運転の職業	234	75	98	25	2.39	3.00
建設・採掘の職業	237	19	36	3	6.58	6.33
運搬・清掃等の職業	192	285	580	568	0.33	0.50

● 求人賃金・求職賃金の状況

2019年5月

ハローワーク岸和田

	常用フルタイム			常用的パート		
	求人募集賃金		求職者	求人募集賃金		求職者
	上限	下限	希望賃金	上限	下限	希望賃金
職業計	271,937	205,352	210,926	1,183	1,056	1,009
専門的・技術的職業	278,963	217,167	231,000	1,762	1,397	1,233
事務的職業	235,972	183,538	192,807	1,069	993	973
販売の職業	294,262	209,135	215,714	1,033	974	977
サービスの職業	248,527	196,829	198,333	1,143	1,011	970
保安の職業	211,546	157,611	226,000	1,174	1,051	940
生産工程の職業	268,611	192,190	228,958	1,062	974	962
輸送・機械運転の職業	295,611	234,407	235,000	1,070	1,024	1,042
建設・採掘の職業	329,672	202,547	244,545			
運搬・清掃等の職業	243,789	196,694	207,647	1,029	987	959

ご存知
ですか？

今、多くの企業が労働生産性向上を考えています！

今後、労働力人口の減少が見込まれる中で経済成長を図っていくため、従業員の能力開発・意欲向上、働きやすさの改革、成果を高める設備の導入など検討されています。事業所における生産性向上の取組みを支援するため、一部の助成金では、「生産性要件」（3年度前に比べて6%以上伸びていること等）を満たしている場合に、その助成額、又は助成率の割増があります。

生産性要件算定シートの項目の説明			生産性の計算	
人件費	・給料手当・賞与・通勤費・法定福利費・福利厚生費 ・雑給・研修費・退職金、その他	(1) 付加価値	左記4項目の合計金額	
減価償却費	・減価償却費	(2)	雇用保険被保険者数	
動産・不動産賃借料	・地代家賃・賃借料	(3)	生産性(1)÷(2)	
租税公課	・租税公課	生産性伸び率の 計算式	(3)直近年度-(3)3年前年度÷(3)3年前年度	
営業利益	・営業利益			

「生産性要件算定シート」は厚生労働省のホームページに掲載[<https://www.mhlw.go.jp/stf/seisakunitsuite/bunya/0000137393.html>]

「食卓」の向こう側

- 第 3 回 -

戴 容秦思
(だいようしんし)

『フード・インク』のオススメ

『フード・インク (Food, Inc.)』を観たことがありますか。2008年のアメリカ映画で、アメリカの食品産業に潜む問題点に切り込んだドキュメンタリーです。日本では、2011年1月22日に「食の社会見学シリーズ」と銘打って『ありあまるごちそう』(2005年)と合わせて公開となりました。

内容は大きな反響を呼びました。日常生活ではなかなかみられない農産物・食品の大量生産・加工・販売現場の迫力的なシーンや、異なる立場の関係者の是非を問う追跡インタビュー、そして私たちの日常を想起させる様々な食べ物を口に運ぶシーンなどが論理的に組み合わされ、先進国であるアメリカの慣行農業と食品産業の問題を1時間33分の短い尺で説明してくれました。日本人の「食卓」は、戦争直後の頃に比べて著しく豊かになったと誰しも思うでしょう。食料の生産・加工・流通に関わるあらゆる分野において技術が進歩し、本来季節性や周期性の特性を持つ農産物の供給時期も大幅に延長でき、年中を通して供給される「旬のない」野菜や果物もたくさん見られるようになりました。スーパーで陳列されているサイズや色が均一で美味しそうな果物や、骨がキレイに取り除かれている新鮮なお肉を見ると、きれいな空気・水・土に恵まれ、大自然に囲まれる圃場や牧場の田園風景を連想しがちですが、実際に食品と直結しているのは農場でも牧場でもなく、工業製品の製造現場とほぼ変わらない皆さんの機械やコンベアのある「ファクトリー」——食品工場です。一次加工や二次加工など異なる加工工程をそれぞれ担当する工場や業者が多層存在し

ており、その立地も様々な国と地域に渡っているのが現状です。

工場的生産を通じた効率化への追求は、農業生産にも大きな影響を与えてきました。知っていましたか？回転の速いファーストフードに合わせたチキンの供給のために、ブロイラーという鶏の品種を作ったのです。ブロイラーの出荷日齢は従来の70日からおよそその半分に短縮され、出荷時の体重とサイズも倍以上となります。鶏の飼養も短期間で一定の餌のもとでより大きくなるような方法に変わりました。アメリカでの出来事でしたが、今や世界中に広まっています。このような事例は多々あります。

「食」と「農」の空間的・時間的・社会的な乖離が絶えず進行するこの大量生産・大量消費の時代のなかで、「食」に対する認識も実に断片的なものになっていきます。『フード・インク』は、私たちの「食卓」の向こう側、つまり「農」から「食」までの一連の流れの実態について理解するための重要な手がかりを提供してくれています。ぜひご覧になっていただければ幸いです。

(和歌山大学食農総合研究所・特任講師
中国・雲南省出身)

第114回 わだい浪切サロン

和歌山大学・岸和田市地域連携事業

スモールに地元で生きる ▶日時 7月17日(水) 19:00~20:30

話題提供者 藤田 和史 和歌山大学経済学部准教授

・岸和田サテライト代表 COC+推進室長

▶場所 岸和田市立浪切ホール
1階 多目的ホール

！ わだい浪切サロンとは？

毎月第3水曜日(2月と8月を除く)の午後7時~
岸和田市立浪切ホールで開催するmini和歌山大学です。

申込み
不要

参加費
無料

お問合せ先 ▶▶▶ 和歌山大学岸和田サテライト

〒596-0014 岸和田市港緑町1-1 岸和田市立浪切ホール2階
電話/FAX: 072-433-0875



地方独立行政法人

大阪産業技術研究所

ものづくり企業を技術支援します！

本部・和泉センター



技術的課題の解決から新製品の開発まで、企業を技術でサポートします！

こんなことはありませんか？

「アイデアはあるが開発方法が分からない」「得意先から、製品の性能評価を求められた」「クレームで返品」

まずは、相談！（無料） お困りごとの概要をお聞かせ下さい（必要であれば現地まで出張します）

主な業務

■ 依頼試験（有料）

研究員が各種データをご報告

■ 設備使用（有料）

研究所の設備をご自身でご使用

■ 研修生（有料）

貴社の技術者のスキルアップ

■ 講習会（一部有料）

最新情報や機器利用方法を講習

対応分野（以下分野の技術相談・評価・分析・製品開発支援等）

加工成形：金型・精密部品、難加工材、プラスチック等の加工・成形

金属材料：金属材料の溶解、熱処理、部品等の強度・摩耗・破壊

金属表面処理：金属の表面改質・成分分析・表面分析・腐食・防食

電子・機械システム：計測制御、薄膜・電子材料、電子デバイス

製品信頼性：電気的信頼性、輸送・包装信頼性及び人体生理・感覚

応用材料化学：有害物分析、セラミックス、耐候性評価、省エネ、バイオ

高分子機能材料：におい分析、高分子物性分析、接着粘着、有機光電子材料

お問合せ先：電話 0725-51-2525（総合受付）（平日 9:00～17:30）

所在地：大阪府和泉市あゆみ野2-7-1

■ 交通案内

（電車・バス）泉北高速鉄道「和泉中央駅」下車、南海バス（0、2、3系統）で約10分
（自動車）阪和自動車道「岸和田和泉インター」すぐ

<https://orist.jp/>

ORIST 和泉 検索

事業主の皆様へ パソコンを活用できていますか？

会員事業所特典
授業料1回無料

こんなお悩みを低コストで解決します！今すぐお電話下さい！

- ✔ もういいかげんに手書きの見積・請求書は卒業したい。
- ✔ 社員に研修を受けさせたいが費用が高くて予算と合わない。
- ✔ 忙しくて一斉に受講させることができない。
- ✔ 自分のITスキルが不足しているため、社員にIT活用を支持できない。
- ✔ パソコンを使いこなせるのはあの社員だけ。彼が辞めたらどうしよう。
- ✔ パソコンを活用する必要性は感じるが、踏ん切りがつかずスルスルと先延ばしにしている。



◇ 授業料 1 回 50 分 1,000 円

料金は月謝制。一度に多額の費用は不要です。機器使用料 200円(1回)、教室維持費1,000円(1ヶ月)が別途必要です。

◇ 自由予約制 (振替可能)

忙しい方も安心！好きな日時を予約して通えます。予約の振替も可能です。月4回からお申込頂けます。

◇ 個別指導により貴社に役立つ授業を実現

個別授業なので、自分に必要な内容だけを自分のペースで学べます。日常のお困りごとをお尋ね頂くことも可能です。

◇ 仕事に役立つ講座が多数あります

Word/Excel/PowerPoint/Accessなど一般向け講座とは別にビジネスに役立つ講座を多数ご用意しております。



〈お問い合わせ〉

岸和田商工会議所パソコン教室

(運営委託：株式会社ピーシーポート)

TEL **072-438-3981**

住所 岸和田市別所町3-13-26 〈岸和田商工会議所内〉

自営業・フリーランスのみなさん！

ゆとりのある
未来へ
行きましょう。

わたしも入っています！
優待

全国国民年金基金
国民年金にゆとりをプラス。自分で入る公的な個人年金。

60歳以上65歳未満の方や海外居住されている方で、国民年金に任意加入されている方も国民年金基金に加入できます。
※申請後返金が支払った場合は、所得控除対象外です。

自由なプランで掛金設定。
ライフサイクルに応じて
増減も可能です。

掛金は、年金の型と口数の組み合わせで自由に設定ができ、あなたにぴったりのプランがつけれます。また、口数単位であれば、加入後に途中変更も可能。各型の掛金額は加入時の年齢(月単位)により異なりますので、詳しくは国民年金基金までお問い合わせください。

【1口目としてA型、2口目にI型を1口加入した場合】

35歳(誕生日)に加入の男性の場合		
掛金額	受取額	
60歳までお支払い 月額 17,410円	65歳～80歳 月額 3万円	80歳～終身 月額 2万円

※加入中、受給中(保証期間中)に亡くなった場合、ご遺族に遺族一時金が支給されます

35歳(誕生日)に加入の女性の場合		
掛金額	受取額	
60歳までお支払い 月額 19,520円	65歳～80歳 月額 3万円	80歳～終身 月額 2万円

※加入中、受給中(保証期間中)に亡くなった場合、ご遺族に遺族一時金が支給されます

資料請求・ご相談・お問い合わせは
お気軽に今すぐこちらへ！
※地域によっては携帯電話からはつながらない場合があります。

全国国民年金基金 大阪支部
大阪市天王寺区上本町
6-6-26上丸光ビル5F
TEL06-6775-5775

インターネットからも
資料請求いただけます。 **全国国民年金基金大阪支部**

フリーダイヤル **0120-65-4192**
※地域によっては携帯電話からつながらない場合がありますので、
一般の電話からおかけください。

岸和田税務署からのお知らせ

◆消費税軽減税率制度説明会の開催

日 時 7月25日(木) 午後1時30分～午後2時30分
26日(金) 午前10時～11時

場 所 岸和田税務署 3階大会議室
(岸和田市土生町 2-28-1)

定 員 各日60人程度(要申込・定員になり次第締切)

申込・問合せ 法人課税第一部門(☎438-1341)

※自動音声に従い、はじめに「2」を選択してください。

軽減税率制度に関するお問合せ

「消費税軽減税率
電話相談センター」
(軽減コールセンター)

【受付時間】9時～17時
(土日・祝除く)

フリーダイヤル **0120-205-553**
ナビダイヤル **0570-030-456**
(通話料がかかります。)

軽減税率対策補助金に関するお問合せ

「軽減税率対策補助金事務局」

【受付時間】9時～17時
(土日・祝除く)

フリーダイヤル **0120-398-111**
ナビダイヤル **0570-081-222**
(通話料がかかります。)

秋の拡大医療講演

令和元年11月4日(月・祝)

医療講演会:岸和田浪切ホール(大ホール)

開演13:00~(開場12:00~)

健康測定会等:祭りのひろば

会場9:30~ (13:00受付終了)

病院長
東上 震一



日本医療機能評価機構認定 厚生労働省臨床研修指定



医療法人徳洲会

岸和田徳洲会病院

病院長 東上 震一

TEL.072-445-9915 (代) 大阪府岸和田市加守町4-27-1

きしわだとくしゅうかい



検索 <https://kishiwada.tokushukai.or.jp/>



夏休み
頑張る

KIDS

を応援!

無料

夏休みを満喫できる、お子さま向けの公演を『親子ペア』でご招待します。

プレゼントの詳細は
7/5 up の浪切ホール HP
「お知らせ」で確認してね!

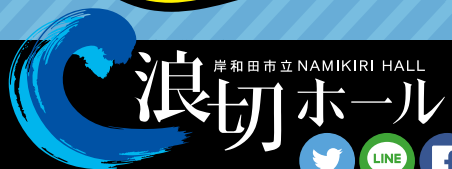
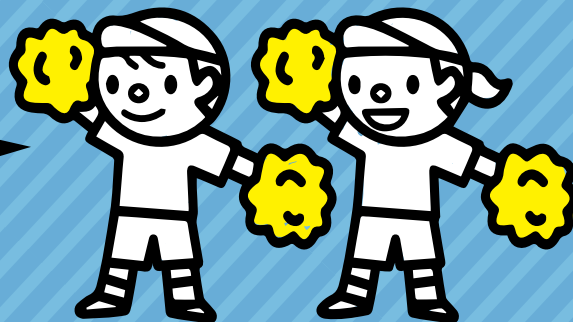

○ 交通アクセス 駐車場終日無料

- ・お車 / 阪神高速湾岸線「岸和田南インター」を下りて大阪方面へ約 400m。
- ・電車 / 南海本線「なんば」駅から急行で「岸和田」駅へ約 25 分。
岸和田駅下車。中央口を出て駅前商店街(西側)を直進徒歩約 10 分。

休館日 / 毎月第 3 月曜とその翌日、敬老の日の前 3 日間

 彩鳥屋 てっちゃん

当店は幹事様に
優しいお店を
目指しています！

**最大45名様まで入れる
一軒家完全貸切宴会場
できました！**

一軒家完全貸切宴会場「てっちゃん秘密基地」は、15名様以上の予約営業になります。15名様未満の宴会は「彩鳥屋てっちゃん本店」で承ります。
※予約は1日1組限定。15名様～45名様まで可・セミナー・懇親会利用可（プロジェクター完備）

ご予約お問い合わせ
TEL 072-432-0099まで

彩鳥屋てっちゃん 本店 岸和田市上松町3090-1

本店 カウンター6席 9テーブル
会員制宴会場 てっちゃん秘密基地 45席

秘密基地は本店より
徒歩3分

＼事業主のみなさまへ／

**労働保険（労災・雇用保険）の
事務処理をお手伝いします**

岸和田労働保険事務組合加入のご案内

・事務組合加入のメリット

1. 事務処理の負担が軽減されます。
事務組合が一括して事務処理を行うので、事業主の方々の事務処理の負担が軽減されます。
2. 事業主及び家族従業員も労災保険に加入できます。
労災保険に加入できない事業主や家族従業員の方も業務災害及び通勤災害について、保険給付を受けることができる中小企業主等の特別加入制度に加入することができます。
3. 労働保険料を年3回に分割して納付できます。
事務組合に委託していない場合は、一定額を超えないと分割納付することができません。

・委託できる事業主

- ◆ 岸和田商工会議所の会員
- ◆ 常時使用労働者数が下記のとおりであること
 - 1) 金融・保険・不動産・小売業… 50名以下
 - 2) 卸売業・サービス業 …………… 100名以下
 - 3) その他の事業 …………… 300名以下

詳細については、岸和田商工会議所労働保険事務組合まで
TEL 072-439-5023 / FAX 072-436-3030



岸和田本社ですぐ訪問！
看板のことなら
クライシス

よく分からない
看板に
「納得！」
を。

すぐ訪問
岸和田本社で、営業社員と施工社員が常駐。電話のあと、最短即日訪問。

40年以上
貝塚創業で多くの実績と信頼があります。大阪市内にも販路を拡大中。

幅広い対応力
看板からのぼり、ガラスシート、マグネット等、まずはご相談ください。

クライシスリレーションズ株式会社
岸和田市土生町2-7-14 ☎072-447-5612 岸和田 看板

Crisis Relations

【提供サービス】看板全般／横断幕／ガラスシート／カットティングシート／マグネットシート／のぼり／選挙カー／大型ポスター／シール／テーブルクロス／不織布バッグ／玄関マット／折込チラシ／ブランディングデザイン／マーケティング支援／リスティング広告／SEO対策／Webコンテンツ制作／CVコンサルティング



法事・同窓会・各種宴会・慶事・最大60名
地車入魂式・出張パーティー・宅配プラン
無料送迎バス・法要ルーム完備・カラオケ設備



岸和田市包近町748-1
0120-43-2312

スマートな会話をお求めの貴方へ！

補聴器

と聴こえのご無料相談を承ります。

- ・最近聞こえに自信がなくなったと感じられる方。
 - ・補聴器を付けるのは恰好が悪い、老人みたいだと思われる方。
 - ・補聴器は高額だと敬遠なさっておられる方。
- 是非、この機会に当店の補聴器専門員にお気軽にご相談下さいませ。



日本テクノイド協会認定

認定補聴器専門店
南大阪補聴器センター

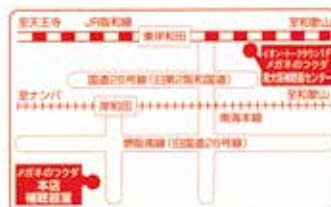

J R 東岸和田
トークタウン
専門店街1階
フリーダイヤル シジウ フクミミ
0120-40-2933

岸和田グランドホール

岸和田市小松里町2512
☎0120-16-3390



挙式・ご披露宴から同窓会・親睦会など
各種ご宴会ご予約承ります。

挙式
受付中



挙式・ご披露宴の一例

ハピネス Plan 30名様

何でもお気軽に
ご相談下さい。 **50万円** 税別

葬儀
会館



シティホール 岸和田・下松



岸和田

家族葬から一般葬・社葬まで…ご相談ください

下松 新たに南館オープン

安心納付料金 広い駐車場
評判の会席料理 控室設備

24
時間対応
年中無休

ベルコ会員募集中

会員様にはお得な会員価格でご提供します
<http://www.cityhall.co.jp>

☎0120-43-4304



シティホール 新しく
岸和田南館 OPEN

家族葬専門の小規模ホール



■シティホール岸和田のすぐ隣です

KISHIWADA KANKO BUS



RESTAURANT

落ち着いた雰囲気の
フレンチレストラン♪

ランチ	11:30~14:30
和・洋食	1,620円~
ディナー	17:00~21:30
洋食のみ	3,240円~

- 各種宴会(100名様まで)
- 出張パーティ
(人数・ご予算に応じて手配させていただきます)



レストラン日本

TEL:072-437-2801

岸和田市上野町西 11-1

【営業時間】 11:00 ~ 14:30

17:00 ~ 21:30

(ラストオーダー 21:00)

駐車場完備(大型バス可)



「貸切バス事業者安全性評価二ツ星認定」

<http://www.kishikan.co.jp>

BUS

各方面乗合バス運行中

SPA LINE 北陸 (高速路線バス)

南海岸和田・なんば ⇄

越前あわら温泉・山代温泉・片山津温泉

SPA LINE 鳴門 (高速路線バス)

南海岸和田・なんば・神戸 ⇄ 鳴門・四国方面

- 乗車券のご予約・お買い求めは
楽天トラベル から お申込み下さい
<http://travel.rakuten.co.jp>

TRAVEL

親睦旅行のプランニングなど各種お手配
承ります

岸和田観光バス株式会社

一般貸切旅客自動車運送業 大陸 第2141号

一般乗合旅客自動車運送事業 近運自一 第75号

第二種旅行業 大阪府知事登録旅行業 第2-779号

お問い合わせ・お申し込みは

大阪府岸和田市磯上町4丁目281番3号

TEL:072-436-2222

店頭営業時間 ■ 平日・土曜 9:00 ~ 18:00

■ 日曜・祝日は休み